

Postelogsitics

MODELLO DI ORGANIZZAZIONE, GESTIONE E CONTROLLO

DI

POSTE LOGISTICS S.P.A.

AI SENSI DEL DECRETO LEGISLATIVO N. 231/2001

APPROVATO DAL CONSIGLIO DI AMMINISTRAZIONE IL 16/02/2026

POSTE LOGISTICS S.P.A.

Sede Legale in Viale Europa 175, 00144 Roma

Codice Fiscale e Registro Imprese Roma n. 17539561005 - N. Iscrizione al REA 1724724

P.I. 17539561005

GUIDA ALLA LETTURA

In linea con quanto disposto dal Decreto Legislativo n. 231 del 2001, Poste Logistics si è dotata di un proprio Modello di Organizzazione, Gestione e Controllo, quale insieme strutturato e organico di principi guida, procedure operative e altri presidi specifici, volto, in linea con il **purpose** aziendale, a prevenire la commissione dei reati previsti dal Decreto, nonché a tutelare gli interessi degli **stakeholder rilevanti** per Poste Logistics e

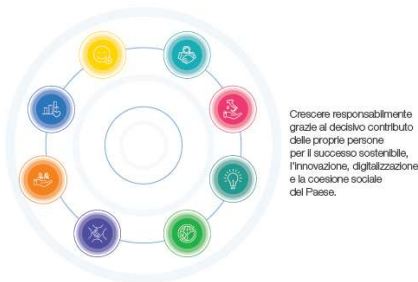

per il Gruppo Poste Italiane.

Il documento, costituito da una Parte Generale e da 18 Parti Speciali, ciascuna delle quali relativa a una **classe di reato** rilevante per la Società e comprensiva di una serie di singole fattispecie dettagliate nell'**Allegato 1 "Catalogo Reati 231"**, è reso maggiormente fruibile anche grazie alla presenza di appositi **collegamenti ipertestuali** alle varie sezioni del documento riportati all'interno dell'indice. Nella Parte Generale vengono descritti, declinandoli nella specifica realtà aziendale di Poste Logistics, i contenuti esplicitamente richiesti dal D. Lgs. 231/2001 (es. la norma, la governance della Società, l'Organismo di Vigilanza, le attività di formazione/informazione, il sistema sanzionatorio, etc.); nelle singole Parti Speciali vengono delineate le diverse

fattispecie di reato presupposto concretamente e potenzialmente rilevanti in azienda, nonché i processi aziendali, le attività sensibili, le regole comportamentali e i principi di controllo specifici analizzati per singola classe di reato.

Le correlazioni tra i processi aziendali e le classi di reato, le diverse attività sensibili, le regole comportamentali e i principi di controllo specifici associati, vengono poi evidenziate in apposite **schede**

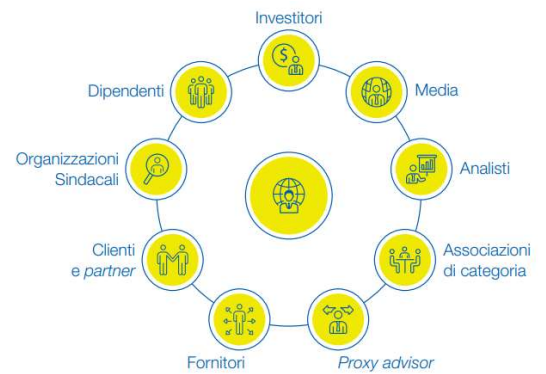

Processo: 5. Gestione Investimenti

Parti Speciali del Modello 231 rilevanti	
A	REATI DI CORRUZIONE, ANCHE TRA PRIVATI, ED ALTRI REATI NEI RAPPORTI CON LA PUBBLICA AMMINISTRAZIONE
C	REATI DI CRIMINALITÀ ORGANIZZATA
F	REATI SOCIETARI
G	REATI AVENTI FINALITÀ DI TERRORISMO O DI EVERSIONE DELL'ORDINE DEMOCRATICO
I	REATI IN MATERIA DI ABUSI DI MERCATO
M	REATI DI RICICCATIZIONE, RICICLAGGIO ED IMPEGGO DI DENARO, BENI O UTILITÀ DI PROVENIENZA ILLECITA NONCHÉ AUTOCICLAGGIO
R	REATI TRIBUTARI

Attività sensibili	Parti Speciali
A52. Selezione, negoziazione, stipula ed esecuzione di contratti di acquisto, anche con riferimento a servizi professionali e consulenze	A - C - F - G - I - M
A50. Operazioni in strumenti finanziari e derivati nell'ambito della gestione delle risorse finanziarie	A - C - F - M - I
A535. Rapporti con le Società di gestione del risparmio (alle quali sono affidate le gestioni separate/collegate ai prodotti assicurativi) relativamente ad investimenti in specifici strumenti finanziari	A - F - I
A50. Gestione anagrafica titoli	F - R

Regole Comportamentali	
A5	101 102 103 104 105 106 107 108 109 110 111 112 113 114 115 116 117 118 119 120 121 122 123 124 125 126 127 128 129 130 131 132 133 134 135 136 137 138 139 140 141 142 143 144 145 146 147 148 149 150
2	
20	
35	
50	

Principi di Controllo Specifici	
A5	101 102 103 104 105 106 107 108 109 110 111 112 113 114 115 116 117 118 119 120 121 122 123 124 125 126 127 128 129 130 131 132 133 134 135 136 137 138 139 140 141 142 143 144 145 146 147 148 149 150
2	
20	
35	
50	

“**Profili 231 per processo**” aventi la finalità di rappresentare tutti i contenuti del Modello 231 associati a un determinato processo di interesse. Per agevolare la lettura delle schede e la comprensione dei contenuti presenti nelle stesse, l’**Allegato 2** contiene l’elenco di tutte le Regole Comportamentali e i Principi di Controllo Specifici presenti nel documento.

Nel Modello 231 di Poste Logistics assumono inoltre un rilievo significativo le tematiche della sostenibilità, in linea con l’attuale indirizzo strategico del Gruppo Poste Italiane, e in considerazione delle correlazioni e sinergie presenti tra le stesse e il Decreto 231. Il Modello 231 costituisce peraltro uno strumento che, attraverso l’individuazione di specifici presidi di controllo che permettono di prevenire la commissione dei reati riconducibili al Decreto 231, contribuisce altresì a supportare la Società nella realizzazione degli obiettivi inclusi nei Pilastri del Piano Strategico ESG (e con particolare riferimento a quello relativo all’integrità e trasparenza, in quanto il Modello si configura quale elemento portante della tematica *business conduct* del Gruppo Poste Italiane), nonché nell’attuazione degli standard ESRS¹ rilevanti per il Gruppo Poste Italiane. Pertanto, all’interno delle Parti Speciali del documento sono evidenziate le correlazioni dei Pilastri del Piano Strategico ESG, delle ematiche ESRS rilevanti per la Società e le diverse classi di reato.



1. INTEGRITÀ E TRASPARENZA	
ESRS	CLASSI DI REATO
ESRS G1: Condotta delle imprese	A - REATI DI CORRUZIONE, ANCHE TRA PRIVATI, ED ALTRI REATI NEI RAPPORTI CON LA PUBBLICA AMMINISTRAZIONE
	B - REATI INFORMATICI
	C - REATI DI CRIMINALITÀ ORGANIZZATA
	D - REATI DI FALSA INVIOLANTE, IN CARTE DI PUBBLICO CREDITO, IN VALORI DI BILICO E IN STRUMENTI O SECONDI DI RICONOSCIMENTO
	E - REATI CONTRO L'INDUSTRIA E IL COMMERCIO
	F - REATI SOCIETARI
	G - REATI AVENUTI FINALITÀ DI TERZO DELL'ORDINE DEMOCRATICO
	H - DELTICI CONTRO LA PERSONALITÀ INDIVIDUALE, RAZZISMO E FRODE
	I - REATI IN MATERIA DI ABUSI DI RISERVA
	L - REATI IN MATERIA DI SALUTE E SICUREZZA
M - REATI DI RICICLAGGIO, RICICLAGGIO DI BENI O UTILITÀ DI PROVENIENZA ALLEI	
N - REATI IN MATERIA DI VIOLAZIONE	
O - REATI DI INGIUSTIZIA A NON RENDERE DICHIARAZIONI MENZAGGI ALL'AUTORITÀ	
P - REATI AMBIENTALI	
Q - REATI DI IMPEDIMENTO DI CITTADINI DI INTERESSE	
R - REATI TRIBUTARI	
S - REATI DI CONTRABBANDO	
T - REATI IN MATERIA DI STRUMENTI CONTATI	
U - REATI CONTRO IL PATRIMONIO CULTURALE	

2. VALORIZZAZIONE DELLE PERSONE	
ESRS	CLASSI DI REATO
ESRS B1: Politiche Assenti Programm	B - REATI INFORMATICI
	H - DELTICI CONTRO LA PERSONALITÀ INDIVIDUALE, RAZZISMO E FRODE
ESRS B2: Lavoratori nella catena del valore	L - REATI IN MATERIA DI SALUTE E SICUREZZA DEI LUOGHI DI LAVORO
	Q - REATI DI IMPEDIMENTO DI CITTADINI DI INTERESSE, TERZI, CON SOGGIORNO E RESIDENZA

3. DIVERSITÀ E INCLUSIONE	
ESRS	CLASSI DI REATO
ESRS B1: Politiche Assenti Programm	B - REATI INFORMATICI
	H - DELTICI CONTRO LA PERSONALITÀ INDIVIDUALE, RAZZISMO E FRODE
ESRS B2: Lavoratori nella catena del valore	L - REATI IN MATERIA DI SALUTE E SICUREZZA DEI LUOGHI DI LAVORO
	Q - REATI DI IMPEDIMENTO DI CITTADINI DI INTERESSE, TERZI, CON SOGGIORNO E RESIDENZA

4. VALORE AL TERRITORIO	
ESRS	CLASSI DI REATO
ESRS G1: Condotta delle imprese	A - REATI DI CORRUZIONE, ANCHE TRA PRIVATI, ED ALTRI REATI NEI RAPPORTI CON LA PUBBLICA AMMINISTRAZIONE
	C - REATI DI CRIMINALITÀ ORGANIZZATA
	D - REATI DI FALSA INVIOLANTE, IN CARTE DI PUBBLICO CREDITO, IN VALORI DI BILICO E IN STRUMENTI O SECONDI DI RICONOSCIMENTO
	E - REATI CONTRO L'INDUSTRIA E IL COMMERCIO
	G - REATI AVENUTI FINALITÀ DI TERZO DELL'ORDINE DEMOCRATICO
	H - DELTICI CONTRO LA PERSONALITÀ INDIVIDUALE, RAZZISMO E FRODE
	I - REATI IN MATERIA DI ABUSI DI RISERVA
	L - REATI IN MATERIA DI SALUTE E SICUREZZA DEI LUOGHI DI LAVORO
	M - REATI DI RICICLAGGIO, RICICLAGGIO DI BENI O UTILITÀ DI PROVENIENZA ALLEI
	N - REATI IN MATERIA DI VIOLAZIONE
O - REATI DI INGIUSTIZIA A NON RENDERE DICHIARAZIONI MENZAGGI ALL'AUTORITÀ	

Inoltre, all’interno del documento è presente una “**Tabella di correlazione tra Pilastri del Piano Strategico ESG, ESRS e classi di reato**” (**Allegato 3**) che consente, per ciascun Pilastro, di individuare le Parti Speciali del Modello associate, con indicazione degli standard ESRS correlabili.

¹ Gli standard ESRS consistono in requisiti definiti dalla Direttiva Europea 2022/2464 (Corporate Sustainability Reporting Directive) per la rendicontazione delle informazioni sulla sostenibilità aziendale. Tali standard includono vari ambiti della sostenibilità, tra cui Ambiente, Sociale e Governance, e sono volti a supportare le aziende nel fornire informazioni coerenti, comparabili e di alta qualità riguardo alla loro performance in termini di sostenibilità.

INDICE

GUIDA ALLA LETTURA2

PARTE GENERALE6

1 Il Decreto Legislativo 231/20017

 1.1 La Responsabilità amministrativa degli enti.....7

 1.2 I reati previsti dal Decreto 2318

 1.3 Le sanzioni previste dal Decreto 231.....9

 1.4 Condizione esimente della Responsabilità amministrativa 12

 1.5 I reati commessi all'estero 13

2 La società e il suo Sistema di Controllo Interno e Gestione dei Rischi 14

 2.1 Premessa 14

 2.2 Il sistema di governo societario 14

 2.3 Il SCIGR di Poste Logistics 14

 2.4 Il Sistema Normativo Aziendale..... 16

 2.5 Codice Etico e Politiche di Gruppo 17

 2.6 Esternalizzazione delle attività di Poste Logistics..... 18

3 Il Modello di Organizzazione, Gestione e controllo di Poste Logistics S.p.A.....20

 3.1 Finalità del Modello.....20

 3.2 Destinatari 22

 3.3 Struttura del Modello 22

 3.4 Presupposti del Modello 23

 3.5 Elementi fondamentali del Modello..... 24

 3.6 Individuazione delle attività sensibili 25

 3.7 Principi di controllo 26

4 Organismo di Vigilanza 29

 4.1 Identificazione dell'Organismo di Vigilanza 29

 4.2 Cause di ineleggibilità, decadenza e revoca dell'Organismo di Vigilanza 29

 4.3 Poteri e funzioni dell'Organismo di Vigilanza..... 30

 4.4. Reporting dell'Organismo di Vigilanza nei confronti degli Organi Societari 31

 4.5. Flussi informativi nei confronti dell'Organismo di Vigilanza 31

 4.6. Segnalazione delle violazioni (Whistleblowing) 32

5 Sistema sanzionatorio 34

 5.1 Premessa 34

 5.2 Sanzioni per i lavoratori dipendenti 35

5.3	Sanzioni nei confronti dei dirigenti.....	37
5.4	Misure nei confronti degli Amministratori e dei Sindaci	37
5.5	Misure nei confronti dei membri dell'O.d.V.	37
5.6	Misure nei confronti di Fornitori, Collaboratori, Partner e Consulenti.....	37
5.7	Misure in materia di whistleblowing	37
6	Selezione e formazione del personale e diffusione del Modello.....	38
7	Adozione dei Modelli Organizzativi nell'ambito delle Società appartenenti al Gruppo Poste Italiane e coordinamento tra gli O.d.V. del Gruppo.....	39
8	Aggiornamento del Modello	40
PARTI SPECIALI		41
(OMISSIS)		
ALLEGATO 1.....		44
ALLEGATO 2.....		61
(OMISSIS)		
ALLEGATO 3.....		62
(OMISSIS)		

PARTE GENERALE

1 Il Decreto Legislativo 231/2001

1.1 La Responsabilità amministrativa degli enti

In data 8 giugno 2001 è stato emanato – in esecuzione della delega di cui all’art. 11 della legge 29 settembre 2000 n. 300 – il Decreto Legislativo n. 231 del 2001 (di seguito denominato anche il “Decreto 231”), entrato in vigore il 4 luglio successivo.,

Il Decreto 231 ha introdotto nell’ordinamento giuridico la responsabilità amministrativa degli enti per gli illeciti dipendenti da reato. Le disposizioni in esso previste si applicano agli “enti forniti di personalità giuridica e alle società e associazioni anche prive di personalità giuridica” (di seguito anche solo “enti”).

Tale nuova forma di responsabilità, sebbene definita “amministrativa” dal legislatore, presenta, tuttavia, taluni caratteri propri della responsabilità penale essendo, ad esempio, rimesso al giudice penale competente l’accertamento dei reati presupposto ed essendo estese all’ente le garanzie processuali.

Il Decreto 231 stabilisce che:

1. L’ente è responsabile per i reati commessi nel suo interesse o a suo vantaggio:
 - a) da persone che rivestono funzioni di rappresentanza, di amministrazione o di direzione dell’ente o di una sua unità organizzativa dotata di autonomia finanziaria e funzionale nonché da persone che esercitano, anche di fatto, la gestione e il controllo dello stesso;
 - b) da persone sottoposte alla direzione o alla vigilanza di uno dei soggetti di cui alla lettera a).
2. L’ente non risponde se le persone indicate nel punto 1 hanno agito nell’interesse esclusivo proprio o di terzi.

Oltre all’esistenza degli elementi oggettivi e soggettivi sopra descritti, il Decreto 231 richiede anche l’accertamento della colpevolezza dell’ente, al fine di poterne affermare la responsabilità. Tale requisito è in definitiva riconducibile ad una “colpa di organizzazione”, da intendersi quale mancata adozione, da parte dell’ente, di misure adeguate a prevenire la commissione dei reati e illeciti amministrativi elencati al successivo paragrafo, da parte dei soggetti individuati nel Decreto 231.

La responsabilità amministrativa dell’ente è quindi ulteriore e diversa da quella della persona fisica che ha materialmente commesso il reato e sono entrambe oggetto di accertamento nel corso del medesimo procedimento innanzi al giudice penale. Peraltro, la responsabilità dell’ente permane anche nel caso in cui la persona fisica autrice del reato non sia identificata o non risulti punibile, nonché qualora il reato si estingua per una causa diversa dall’amnistia.

La responsabilità dell’impresa può ricorrere anche se il delitto presupposto si configura nella forma di tentativo (ai sensi dell’art. 26 del D.Lgs. 231/2001), vale a dire quando il soggetto agente compie atti idonei diretti in modo non equivoco a commettere il delitto e l’azione non si compie o l’evento non si verifica.

1.2 I reati previsti dal Decreto 231

I reati, dal cui compimento può derivare la responsabilità amministrativa dell'ente, sono quelli espressamente richiamati dal D.Lgs. 231/2001 e successive modifiche ed integrazioni.

Si elencano di seguito le "famiglie di reato" attualmente ricomprese nell'ambito di applicazione del D.Lgs. 231/2001, rimandando all'Allegato 1 "Catalogo Reati 231" del presente documento per il dettaglio delle singole fattispecie incluse in ciascuna famiglia:

1. **Indebita percezione di erogazioni, truffa in danno dello Stato, di un ente pubblico o dell'Unione europea o per il conseguimento di erogazioni pubbliche, frode informatica in danno dello Stato o di un ente pubblico e frode nelle pubbliche forniture** (Art. 24, D.Lgs. n. 231/2001);
2. **Delitti informatici e trattamento illecito di dati** (Art. 24-bis, D.Lgs. n. 231/2001);
3. **Delitti di criminalità organizzata** (Art. 24-ter, D.Lgs. n. 231/2001);
4. **Peculato, indebita destinazione di denaro o cose mobili, concussione, induzione indebita a dare o promettere utilità e corruzione** (Art. 25, Decreto 231);
5. **Falsità in monete, in carte di pubblico credito, in valori di bollo e in strumenti o segni di riconoscimento** (Art. 25-bis, D.Lgs. n. 231/2001);
6. **Delitti contro l'industria e il commercio** (Art. 25-bis.1, D.Lgs. n. 231/2001);
7. **Reati societari** (Art. 25-ter, D.Lgs. n. 231/2001);
8. **Delitti con finalità di terrorismo o di eversione dell'ordine democratico** (Art. 25-quater, D.Lgs. n. 231/2001);
9. **Pratiche di mutilazione degli organi genitali femminili** (Art. 25-quater.1, D.Lgs. n. 231/2001);
10. **Delitti contro la personalità individuale** (Art. 25-quinquies, D.Lgs. n. 231/2001);
11. **Abusi di mercato** (Art. 25-sexies, D.Lgs. n. 231/2001);
12. **Omicidio colposo e lesioni gravi o gravissime, commesse con violazione delle norme sulla tutela della salute e sicurezza sul lavoro** (Art. 25-septies, Decreto 231);
13. **Ricettazione, riciclaggio e impiego di denaro, beni o utilità di provenienza illecita, nonché autoriciclaggio** (Art. 25-octies, D.Lgs. n. 231/2001);
14. **Delitti in materia di strumenti di pagamento diversi dai contanti e trasferimento fraudolento di valori** (Art. 25-octies.1, Decreto 231);
15. **Reati in materia di violazione di misure restrittive dell'Unione europea** (Art. 25-octies.2 Decreto 231)
16. **Delitti in materia di violazione del diritto d'autore** (Art. 25-novies, D.Lgs. n. 231/2001);
17. **Induzione a non rendere dichiarazioni o a rendere dichiarazioni mendaci all'autorità giudiziaria** (Art. 25-decies, D.Lgs. n. 231/2001);
18. **Reati ambientali** (Art. 25-undecies, D.Lgs. n. 231/2001);
19. **Impiego di cittadini di paesi terzi il cui soggiorno è irregolare** (Art. 25-duodecies, D.Lgs. n. 231/2001);

20. **Razzismo e xenofobia** (Art. 25-terdecies, Decreto 231);
21. **Frode in competizioni sportive, esercizio abusivo di gioco o di scommessa e giochi d'azzardo esercitati a mezzo di apparecchi vietati** (Art. 25 - quaterdecies, Decreto 231);
22. **Reati tributari** (Art. 25 -quinqüesdecies, Decreto 231);
23. **Contrabbando** (Art. 25-sexiesdecies, Decreto 231);
24. **Delitti contro il patrimonio culturale** (Art. 25-septiesdecies, Decreto 231);
25. **Riciclaggio di beni culturali e devastazione e saccheggio di beni culturali e paesaggistici** (Art. 25-duodecies, Decreto 231);
26. **Delitti contro gli animali** (Art. 25-undecies, Decreto 231);
27. **Reati transnazionali** (L. n. 146/2006).

1.3 Le sanzioni previste dal Decreto 231

La responsabilità dell'ente viene accertata dal giudice penale all'esito di un giudizio che si svolge contestualmente a quello nei confronti della persona fisica autrice del reato e che può comportare l'applicazione di sanzioni gravi e pregiudizievoli per la vita dell'ente stesso (art. 9 e ss., Decreto 231), come di seguito specificato.

a) La sanzione pecuniaria

In caso di accertamento della commissione di un illecito amministrativo dipendente da reato si applica sempre la sanzione pecuniaria per quote. Nella commisurazione della sanzione pecuniaria, il giudice determina il numero delle quote tenendo conto della gravità del fatto, del grado della responsabilità dell'ente nonché dell'attività svolta per eliminare o attenuare le conseguenze del fatto e per prevenire la commissione di ulteriori illeciti. L'importo della singola quota è, invece, fissato sulla base delle condizioni economiche e patrimoniali dell'ente allo scopo di assicurare l'efficacia della sanzione².

L'art. 12 del Decreto 231 prevede che l'importo della sanzione pecuniaria è ridotto se:

- l'autore del reato ha commesso il fatto nel prevalente interesse proprio o di terzi e l'ente non ne ha ricavato vantaggio o ne ha ricavato un vantaggio minimo;
- il danno patrimoniale cagionato è di particolare tenuità.

Analogamente, sono previste riduzioni della sanzione quando, prima della dichiarazione di apertura del dibattimento di primo grado:

- l'ente ha risarcito integralmente il danno e ha eliminato le conseguenze dannose o pericolose del reato ovvero si è comunque efficacemente adoperato in tal senso;

² Secondo l'art. 10 del Decreto 231, la sanzione pecuniaria viene applicata per quote in un numero non inferiore a cento né superiore a mille; mentre, salvo quanto previsto dal comma 3-bis, l'importo di una quota va da un minimo di euro 258 ad un massimo di euro 1.549. Ai sensi del comma 3 -bis dell'art. 10 del Decreto 231, «nei casi previsti dalla legge, la sanzione pecuniaria è determinata in relazione alla specifica percentuale, indicata per ciascun illecito, del fatturato globale totale dell'ente relativo all'esercizio finanziario precedente quello in cui è stato commesso il reato o, se inferiore, all'esercizio finanziario precedente l'applicazione della sanzione pecuniaria. Quando non è possibile accertare il fatturato globale totale dell'ente, la sanzione pecuniaria è applicata nell'importo determinato in relazione a ciascun illecito.».

- oppure è stato adottato e reso operativo un modello organizzativo idoneo a prevenire reati della specie di quello verificatosi.

b) Le sanzioni interdittive

Sono previste le seguenti sanzioni interdittive³:

- l'interdizione dall'esercizio dell'attività;
- la sospensione o la revoca delle autorizzazioni, licenze o concessioni funzionali alla commissione dell'illecito;
- il divieto di contrattare con la pubblica amministrazione, salvo che per ottenere le prestazioni di un pubblico servizio;
- l'esclusione da agevolazioni, finanziamenti, contributi o sussidi e l'eventuale revoca di quelli già concessi;
- il divieto di pubblicizzare beni o servizi.

In base all'art. 13 del Decreto 231, le sanzioni interdittive si applicano in relazione agli illeciti amministrativi per i quali sono espressamente previste quando ricorre almeno una delle seguenti condizioni:

- l'Ente ha tratto dal reato un profitto di rilevante entità e il reato è stato commesso da soggetti in posizione apicale ovvero da soggetti sottoposti all'altrui direzione qualora la commissione del reato sia stata determinata o agevolata da gravi carenze organizzative;
- in caso di reiterazione degli illeciti.

Non si applicano, invece, quando:

- l'autore del reato ha commesso il fatto nel prevalente interesse proprio o di terzi e l'ente non ne ha ricavato vantaggio o ne ha ricavato un vantaggio minimo;
- il danno patrimoniale cagionato è di particolare tenuità.

Ferma l'applicazione delle sanzioni pecuniarie, le sanzioni interdittive non si applicano quando, prima della dichiarazione di apertura del dibattimento di primo grado, concorrono le seguenti condizioni:

- l'ente ha risarcito integralmente il danno e ha eliminato le conseguenze dannose o pericolose del reato ovvero si è comunque efficacemente adoperato in tal senso;

³ Le sanzioni interdittive, ai sensi dell'art. 13, comma 2 del Decreto 231, hanno una durata non inferiore a tre mesi e non superiore a due anni; tuttavia, nei casi di condanna per uno dei delitti indicati nei commi 2 e 3 dell'art. 25 del Decreto 231, si applicano le sanzioni interdittive per una durata non inferiore a quattro anni e non superiore a sette anni, se il reato è stato commesso da uno dei soggetti di cui all'articolo 5, comma 1, lettera a), e per una durata non inferiore a due anni e non superiore a quattro, se il reato è stato commesso da uno dei soggetti di cui all'articolo 5, comma 1, "lettera b). Mentre nei casi di condanna per uno dei reati di cui al comma 1, lettere a) e b) dell'articolo 25 -octies .2, comma 3, si applicano all'ente le sanzioni interdittive previste dall'articolo 9, comma 2 per una durata non inferiore a due anni e non superiore a sei anni, se il reato è stato commesso da uno dei soggetti di cui all'articolo 5, comma 1, lettera a) , e per una durata non inferiore a un anno e non superiore a tre anni se il reato è stato commesso da uno dei soggetti di cui all'articolo 5, comma 1, lettera b).

- l'ente ha eliminato le carenze organizzative che hanno determinato il reato mediante l'adozione e l'attuazione di modelli organizzativi idonei a prevenire reati della specie di quello verificatosi;
- l'ente ha messo a disposizione il profitto conseguito ai fini della confisca (art. 17 Decreto 231).

In linea generale, le sanzioni hanno ad oggetto la specifica attività alla quale si riferisce l'illecito dell'ente. Il giudice ne determina il tipo e la durata sulla base dei medesimi criteri indicati per l'applicazione della sanzione pecuniaria, tenendo conto dell'idoneità delle singole sanzioni a prevenire illeciti del tipo di quello commesso.

Tali misure possono essere applicate all'ente anche in via cautelare prima dell'accertamento nel merito in ordine alla sussistenza del reato e dell'illecito amministrativo che da esso dipende, nell'ipotesi in cui si ravvisi l'esistenza di gravi indizi tali da far ritenere la responsabilità dell'ente nonché il fondato pericolo che vengano commessi illeciti della stessa natura di quello per cui si procede (art. 45 Decreto 231).

In luogo della misura cautelare interdittiva disposta in via definitiva o in sede cautelare, il giudice può nominare un commissario giudiziale per la prosecuzione dell'attività qualora l'ente presti un servizio di interesse per la collettività ovvero l'interruzione della sua attività possa provocare rilevanti ripercussioni sull'occupazione.

In tali ipotesi, il profitto eventualmente derivante dalla prosecuzione dell'attività è oggetto di confisca (art. 15 Decreto 231).

L'art. 16 del Decreto 231 prevede inoltre l'interdizione definitiva dall'esercizio dell'attività nel caso in cui:

- l'ente o una sua unità organizzativa sia stabilmente utilizzato allo scopo unico o prevalente di consentire o agevolare la commissione di reati;
- l'ente abbia tratto dal reato un profitto di rilevante entità e sia recidivo, essendo già stato condannato almeno tre volte negli ultimi sette anni, alla interdizione temporanea dall'esercizio dell'attività.

La medesima norma prevede altresì la possibilità di applicare all'ente, in via definitiva, la sanzione del divieto di contrattare con la pubblica amministrazione ovvero del divieto di pubblicizzare beni o servizi nel caso in cui esso sia già stato condannato alla stessa sanzione almeno tre volte negli ultimi sette anni.

L'inosservanza delle sanzioni interdittive costituisce reato autonomo previsto dal Decreto 231 come fonte di possibili responsabilità amministrativa dell'Ente (art. 23 del Decreto 231).

c) La confisca

All'esito della condanna ovvero nel caso in cui l'ente sia assolto in conseguenza dell'idoneità del Modello 231 adottato e il reato sia stato commesso da un soggetto apicale, il giudice dispone la confisca del prezzo o del profitto del reato (salvo che per la parte che può essere restituita al danneggiato) ovvero, quando ciò non sia possibile, la confisca di somme di denaro, beni o altre utilità di valore equivalente al prezzo o al profitto del reato (art. 19 Decreto 231).

d) La pubblicazione della sentenza

La pubblicazione della sentenza di condanna può essere disposta quando nei confronti dell'ente viene applicata una sanzione interdittiva ed è eseguita a spese dell'ente (art. 18 Decreto 231).

Nell'ipotesi in cui il giudice ravvisi l'esistenza dei presupposti per l'applicazione di una misura interdittiva a carico di un ente che svolga attività di interesse pubblico ovvero abbia un consistente numero di dipendenti, lo stesso potrà disporre che l'ente continui a operare sotto la guida di un commissario giudiziale.

1.4 Condizione esimente della Responsabilità amministrativa

L'art. 6 del D.Lgs. 231/2001 stabilisce che l'ente, nel caso di reati commessi da soggetti apicali, non risponda qualora dimostri che:

- l'organo dirigente abbia adottato ed efficacemente attuato, prima della commissione del fatto, un modello di organizzazione, gestione e controllo idoneo a prevenire reati della specie di quello verificatosi (di seguito "Modello 231");
- il compito di vigilare sul funzionamento e l'osservanza del Modello nonché di proporre l'aggiornamento sia stato affidato ad un Organismo dell'ente dotato di autonomi poteri di iniziativa e controllo (c.d. "Organismo di Vigilanza, nel seguito anche "Organismo" o "O.d.V.");
- le persone abbiano commesso il reato eludendo fraudolentemente il suddetto Modello 231;
- non vi sia stata omessa o insufficiente vigilanza da parte dell'Organismo di Vigilanza.

Nel caso in cui il reato sia stato commesso da soggetti sottoposti alla direzione o alla vigilanza del personale apicale, l'ente sarà ritenuto responsabile del reato solamente in ipotesi di carenza colpevole negli obblighi di direzione e vigilanza.

Pertanto, l'ente che, prima della commissione del reato, adotti e dia concreta attuazione ad un Modello 231 idoneo a prevenire reati della specie di quello verificatosi, va esente da responsabilità se risultano integrate le condizioni di cui all'art. 6 del Decreto.

In tal senso il Decreto fornisce specifiche indicazioni in merito alle esigenze cui i Modelli 231, i quali devono:

- individuare le attività nel cui ambito esiste la possibilità che siano commessi reati;
- prevedere specifici "protocolli" diretti a programmare la formazione e l'attuazione delle decisioni dell'ente in relazione ai reati da prevenire;
- individuare modalità di gestione delle risorse finanziarie idonee ad impedire la commissione di tali reati;
- prevedere obblighi di informazione nei confronti dell'O.d.V.;
- introdurre un sistema disciplinare interno idoneo a sanzionare il mancato rispetto delle misure indicate nel Modello 231.

Tuttavia, la mera adozione di un Modello 231 astrattamente idoneo non è, di per sé, sufficiente ad escludere detta responsabilità, essendo richiesta la sua effettiva ed efficace attuazione. In particolare, ai fini di un'efficace attuazione del Modello, il Decreto 231 richiede:

- verifiche periodiche sulla concreta attuazione e osservanza del Modello 231;

- l'eventuale modifica del Modello 231 quando siano emerse significative violazioni delle prescrizioni ovvero quando intervengano mutamenti nell'organizzazione o nell'attività;
- la concreta applicazione di un sistema disciplinare idoneo a sanzionare il mancato rispetto delle misure indicate nel Modello 231 stesso.

1.5 I reati commessi all'estero

In forza dell'articolo 4 del Decreto 231, l'ente che abbia la propria sede principale nel territorio dello Stato può essere chiamato a rispondere innanzi al giudice penale italiano anche per l'illecito amministrativo dipendente da reati commessi all'estero nei casi e alle condizioni previsti dagli articoli da 7 a 10 del Codice penale e a condizione che nei suoi confronti non proceda lo Stato del luogo in cui è stato commesso il fatto.

Pertanto, l'ente è perseguibile quando:

- in Italia ha la sede principale, cioè la sede effettiva ove si svolgono le attività amministrative e di direzione, eventualmente anche diversa da quella in cui si trova l'azienda o la sede legale (enti dotati di personalità giuridica), ovvero il luogo in cui viene svolta l'attività in modo continuativo (enti privi di personalità giuridica);
- nei confronti dell'ente non stia procedendo lo Stato in cui è stato commesso il fatto;
- la richiesta del Ministro della giustizia è riferita anche all'ente medesimo.

Tali regole riguardano i reati commessi interamente all'estero da soggetti apicali o sottoposti. Per le condotte criminose che siano avvenute anche solo in parte in Italia, si applica il principio di territorialità ex art. 6 del codice penale, in forza del quale "il reato si considera commesso nel territorio dello Stato, quando l'azione o l'omissione, che lo costituisce, è ivi avvenuta in tutto o in parte, ovvero si è ivi verificato l'evento che è la conseguenza dell'azione od omissione".

2 La società e il suo Sistema di Controllo Interno e Gestione dei Rischi

2.1 Premessa

Poste Logistics S.p.A. (di seguito Poste Logistics o la Società) è un'azienda specializzata nel mercato della logistica integrata, del Gruppo Poste Italiane S.p.A. (di seguito "Poste" o "Capogruppo").

Poste Logistics nasce a marzo 2024 e in data 1° luglio 2024 è stata perfezionata l'operazione di scissione parziale in favore di Poste Logistics S.p.A. del ramo d'azienda afferente alle attività di logistica integrata di SDA Express Courier S.p.A. (comprehensive delle attività di trasporto e technical courier).

Nel mondo della logistica Poste Logistics offre un servizio completo per una gestione end to end dell'intera supply chain, dall'approvvigionamento delle merci fino alla consegna al destinatario finale, sia B2C che B2B.

2.2 Il sistema di governo societario

In conformità a quanto previsto dalla legislazione italiana, Poste Logistics adotta il Modello di Amministrazione e Controllo di tipo tradizionale, che risulta adeguato a perseguire l'obiettivo di un appropriato bilanciamento dei poteri e una puntuale distinzione delle funzioni, caratterizzato per la presenza di:

- un Consiglio di Amministrazione a cui è affidata la supervisione strategica;
- l'Amministratore Delegato cui è demandata la funzione di gestione;
- un Collegio sindacale chiamato a vigilare sull'osservanza della legge e dello Statuto, sul rispetto dei principi di corretta amministrazione e in particolare sull'adeguatezza dell'assetto organizzativo, amministrativo e contabile adottato dalla società e sul suo concreto funzionamento;
- l'Assemblea dei soci, che assume le decisioni più rilevanti per la vita della società, fra cui la nomina e la revoca dei componenti del Consiglio di Amministrazione e del Collegio Sindacale, l'approvazione del bilancio, la delibera sulle modifiche statutarie e sulle operazioni di carattere straordinario;
- l'attività di revisione legale dei conti è affidata ad una società specializzata iscritta all'albo CONSOB, appositamente nominata dall'Assemblea dei soci su proposta motivata del Collegio sindacale.

2.3 Il SCIGR di Poste Logistics

Il Sistema di Controllo Interno e di Gestione dei Rischi (di seguito anche "SCIGR") di Poste Logistics, è strutturato coerentemente con quello della Capogruppo Poste Italiane, che ha definito il proprio in linea con il *framework* internazionale di "Enterprise Risk Management –

*Integrating with Strategy and Performance*⁴, ed è costituito dall'insieme di strumenti, documenti normativi, regole e strutture organizzative volte a consentire una conduzione dell'impresa sana, corretta e coerente con gli obiettivi aziendali nonché a perseguire il successo sostenibile, mediante un adeguato processo di definizione di attori, compiti e responsabilità dei vari Organi e funzioni di controllo e di identificazione, misurazione, gestione e monitoraggio dei principali rischi, nonché mediante la strutturazione di adeguati flussi informativi, volti a garantire la tempestiva circolazione delle informazioni.

Un efficace SCIGR favorisce l'assunzione di decisioni consapevoli e concorre ad assicurare la salvaguardia del patrimonio societario, l'efficienza e l'efficacia dei processi aziendali, l'affidabilità delle informazioni fornite agli organi sociali e agli stakeholders, il rispetto di leggi e regolamenti, dello Statuto sociale e degli strumenti normativi interni, nonché il perseguimento del successo sostenibile della società.

Il SCIGR, in linea con le normative e le best practice di riferimento, si articola sui seguenti livelli:

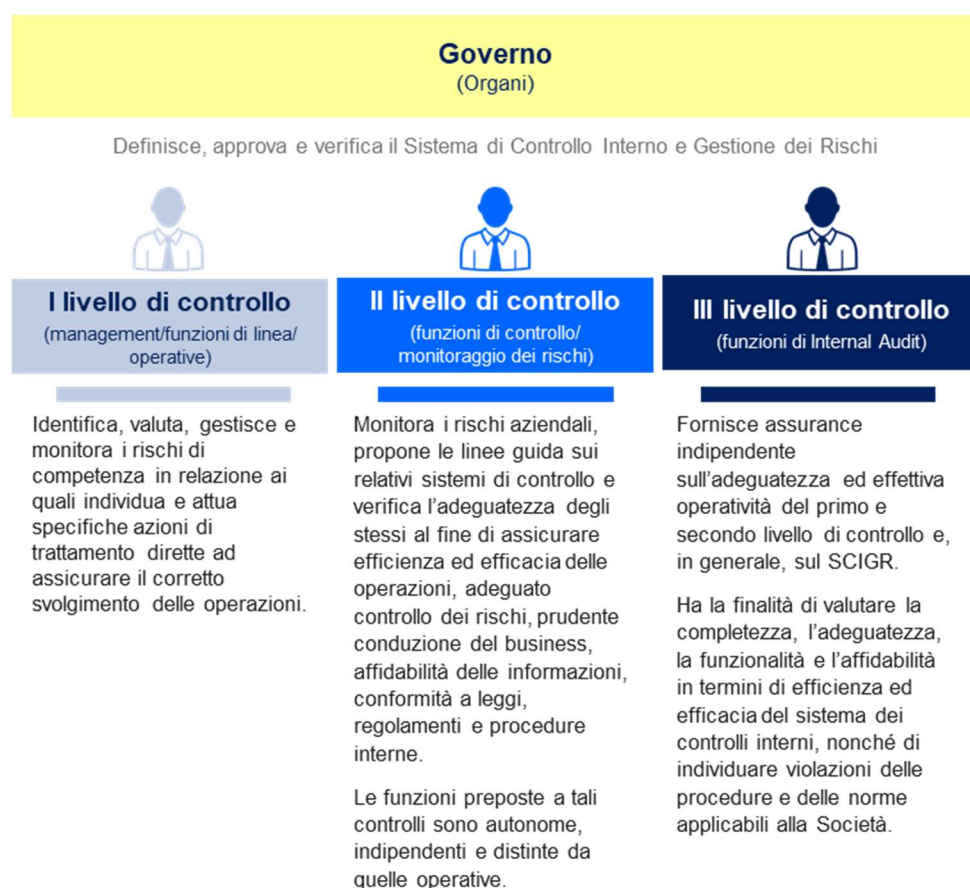

Poste Logistics adotta la Linea Guida sul Sistema di Controllo Interno e Gestione dei Rischi di Poste Italiane e si adegua e adotta gli ulteriori specifici modelli di gestione e monitoraggio

⁴ Framework predisposto nel 2004, e aggiornato nel 2017, dal *Committee of Sponsoring Organization (CoSO)* della *Treadway Commission*.

dei rischi definiti dalla Capogruppo e applicabili alla Società, in grado di rafforzare l'efficacia del più ampio Sistema di Controllo Interno e Gestione dei Rischi, anche rispetto ad obiettivi di presidio ex Decreto 231.

Poste Italiane, in coerenza con le disposizioni del Regolamento UE 2024/1689, promuove un'applicazione etica e responsabile dell'Intelligenza Artificiale, riconoscendone l'importanza e il potenziale per innovare e migliorare i propri servizi e processi operativi, rafforzando quanto già affermato nel Codice Etico di Gruppo. In tale contesto, al fine di guidare e supervisionare le attività relative all'adozione delle soluzioni di Intelligenza Artificiale nel Gruppo Poste Italiane, è stato costituito il Comitato Intelligenza Artificiale. Tale Comitato, presieduto dal Direttore Generale di Poste Italiane, ha l'obiettivo di valutare, approvare e monitorare l'uso dell'Intelligenza Artificiale all'interno del Gruppo, assicurando che le applicazioni siano allineate agli obiettivi strategici dell'Azienda e rispettino gli standard etici, normativi e regolatori applicabili che promuovono l'adozione di una tecnologia sicura, trasparente e tracciabile a tutela dei diritti fondamentali dei cittadini e dei valori europei.

2.4 Il Sistema Normativo Aziendale

Il Sistema Normativo Aziendale (di seguito anche "SNA") costituisce un *framework* per promuovere la gestione univoca e omogenea, a livello aziendale, dei documenti normativi e delle informazioni documentate dei Sistemi di Gestione, attraverso la definizione delle regole di redazione degli strumenti normativi aziendali.

Poste Logistics ha definito il proprio Sistema Normativo Aziendale in coerenza con quello adottato dalla Capogruppo Poste Italiane anche mediante recepimento della Linea Guida "Sistema Normativo Aziendale".

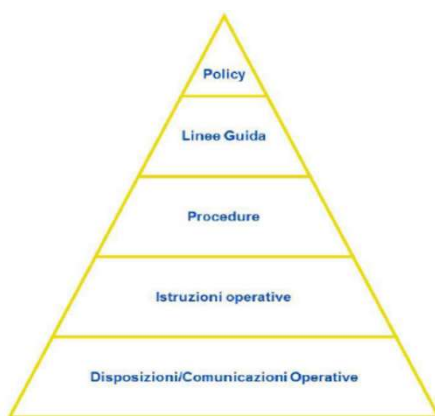

Il SNA definisce i principi, l'architettura e il processo di gestione delle classi documentali, secondo un approccio gerarchico strutturato. In particolare, il Sistema Normativo Aziendale definisce la gerarchia delle classi documentali e i relativi livelli di approvazione. Il SNA definisce, altresì, le attività di verifica dei documenti normativi in fase di redazione degli stessi, prevedendo verifiche specialistiche al fine di accertare che il documento sia adeguato rispetto alle specifiche attività a rischio. Tra le verifiche specialistiche è inclusa l'analisi sull'adeguatezza dei principi di controllo formalizzati all'interno del documento a presidio delle attività a rischio individuate nel presente Modello 231.

La Capogruppo Poste Italiane, in coerenza con le disposizioni del Regolamento UE 2024/1689⁵, promuove un'applicazione etica e responsabile dell'Intelligenza Artificiale, riconoscendone l'importanza e il potenziale per innovare e migliorare i servizi del Gruppo e i processi operativi, rafforzando quanto già affermato nel Codice Etico di Gruppo. In tale contesto, al fine di guidare e supervisionare le attività relative all'adozione delle soluzioni di Intelligenza Artificiale nel Gruppo Poste Italiane, la Capogruppo ha costituito il **Comitato Intelligenza Artificiale**. Tale Comitato, presieduto dal Direttore Generale di Poste Italiane, ha l'obiettivo di valutare, approvare e monitorare l'uso dell'Intelligenza Artificiale all'interno del Gruppo, assicurando che le applicazioni siano allineate agli obiettivi strategici dell'Azienda e rispettino gli standard etici, normativi e regolatori applicabili che promuovono l'adozione di una tecnologia sicura, trasparente e tracciabile a tutela dei diritti fondamentali dei cittadini e dei valori europei.

2.5 Codice Etico e Politiche di Gruppo

Nel Codice Etico del Gruppo Poste Italiane, recepito da Poste Logistics e diffuso a tutti i dipendenti della Società, sono definiti i principi ispiratori e le regole di comportamento che i Destinatari dello stesso devono rispettare nell'espletamento delle attività professionali e nella gestione dei rapporti con azionisti, colleghi, clienti, fornitori, partner, istituzioni pubbliche, organizzazioni politiche e sindacali e tutti gli altri stakeholder con cui la Società si relaziona, nonché il relativo sistema sanzionatorio in caso di violazione dello stesso.

Il Codice Etico, pur essendo dotato di una propria valenza autonoma, integra il complessivo sistema di prevenzione degli illeciti di cui al Decreto 231 e costituisce un elemento fondamentale e portante del Modello 231, in quanto sancisce principi e regole di comportamento quali integrità, legalità, imparzialità ed equità, rispetto e valorizzazione delle persone, trasparenza e completezza, riservatezza, qualità, diligenza e professionalità, tutela dell'ambiente, sostegno alla Comunità, innovazione e crescita sostenibile, rappresentando un riferimento per tutte le specifiche politiche e gli strumenti normativi che disciplinano le attività potenzialmente esposte ai rischi di reato.

Inoltre, la Società, in linea con i principi disciplinati all'interno del Codice Etico e nell'ambito della propria Strategia di Sostenibilità di Gruppo, ha adottato specifiche Politiche di Sostenibilità coerenti con la strategia e gli obiettivi di business del Gruppo e con i target nazionali e internazionali di sviluppo sociale e ambientale.

Tali Politiche, di seguito elencate, disciplinano i principi generali, gli obiettivi e le modalità di gestione, rafforzando i principi posti nel Codice Etico:

- la Politica Integrata del Gruppo Poste, che contiene l'impegno al rispetto puntuale delle norme vigenti e dei principi rientranti nei Sistemi di gestione in ambito, ossia



⁵ Il Regolamento (UE) 2024/1689 del Parlamento europeo e del Consiglio del 13 giugno 2024 che stabilisce regole armonizzate sull'intelligenza artificiale (noto anche come Regolamento sull'intelligenza artificiale o AI Act).

- Compliance integrata, Qualità, Salute e Sicurezza sui Luoghi di Lavoro, Sicurezza delle Informazioni, Gestione dei Sistemi informativi e Prevenzione della Corruzione;
- la Politica Aziendale in materia di Tutela e Protezione Diritti Umani, sia nell'interesse delle persone che collaborano con la Società che di quelle facenti parte della comunità in cui opera;
 - la Politica di Sostenibilità Ambientale, che impegna l'Azienda a promuovere la tutela dell'ambiente;
 - la Politica sulle Iniziative per la Comunità, che rafforza il ruolo dell'Azienda ai fini di contribuire al soddisfacimento delle necessità del contesto socio-economico in cui opera e delle collettività di riferimento, ponendo, in tal senso, attenzione a tutte quelle categorie di persone più vulnerabili.
 - la Policy Diversity and Inclusion che documenta la primaria importanza per Poste Logistics dell'incentivazione dello sviluppo di una cultura d'impresa fondata sul rispetto e la valorizzazione della diversità, nonché l'impegno di Poste Logistics nel sostegno dei valori della diversità e dell'inclusione attraverso l'adozione di meccanismi societari, organizzativi e gestionali improntati al rispetto dei diritti e della libertà delle persone.

2.6 Esternalizzazione delle attività di Poste Logistics

In una logica di massimizzazione dei benefici a livello di Gruppo e con l'obiettivo di rispondere in maniera sempre più incisiva alle richieste del business e dei mercati di riferimento, Poste Logistics ha esternalizzato alcune attività per meglio garantire l'efficientamento organizzativo, la razionalizzazione dei costi e l'ottimizzazione dei processi.

Con particolare riferimento ai processi, o parti di processo, esternalizzati da Poste Logistics ad altre società, in particolare alla Capogruppo, fermo restando che, in termini di responsabilità, permane in ogni caso in capo a Poste Logistics il compito di supervisionare i livelli di servizio resi dall'outsourcer in linea con quanto definito nel relativo contratto di servizio, sono stati formalmente definiti i criteri e le modalità con cui Poste Logistics conferisce tali incarichi e controlla la corretta esecuzione degli stessi.

Inoltre, in materia di responsabilità amministrativa degli Enti, è previsto che le parti si impegnino al rispetto rigoroso dei propri Modelli, con particolare riguardo alle aree di rischio che presentano rilevanza ai fini delle attività gestite mediante contratto di servizio, e si impegnino, altresì, a darsi reciprocamente notizia di eventuali violazioni che dovessero verificarsi e che possano avere attinenza con il contratto e/o la sua esecuzione. Più in generale, le parti si impegnano ad astenersi, nell'espletamento delle attività oggetto del rapporto contrattuale, da comportamenti e condotte che, singolarmente o congiuntamente ad altre, possano integrare una qualsivoglia fattispecie di reato contemplata dal Decreto. I contratti di servizio esplicitano l'avvenuta adozione del Codice Etico del Gruppo Poste Italiane da parte delle società coinvolte.

Con riferimento a tali rapporti contrattuali, Poste Logistics si dota dei necessari presidi operativi per la verifica delle performances rese e identifica i Responsabili cui è affidata la verifica della corretta esecuzione contrattuale. In particolare, le attività di monitoraggio sui contratti di servizio sono regolate all'interno di specifici presidi normativi aziendali che definiscono i seguenti principali aspetti:

- ruoli e responsabilità nell'ambito delle attività di supervisione del contratto;
- standard minimi obbligatori per la gestione delle attività in *outsourcing*;
- modalità di controllo e monitoraggio continuo sulle attività affidate in *outsourcing*.

Le attività di Poste Logistics esternalizzate sono individuate all'interno della "Matrice di Individuazione delle Attività a Rischio" (c.d. MIAR).

3 Il Modello di Organizzazione, Gestione e controllo di Poste Logistics S.p.A.

3.1 Finalità del Modello

Poste Logistics, si dota del presente Modello di organizzazione, gestione e controllo (di seguito anche “Modello 231” o “Modello”) con l’obiettivo di prevenire la commissione dei reati riconducibili al Decreto 231 (cd. reati presupposto) da parte di esponenti della Società, apicali o sottoposti all’altrui direzione.

Poste Logistics, in linea con il Purpose di Gruppo volto al perseguimento di una crescita responsabile, sono fortemente impegnate nell’assicurare condizioni di correttezza e trasparenza nella conduzione delle attività aziendali grazie al contributo delle proprie persone, a tutela della propria posizione ed immagine, delle aspettative dei propri *stakeholder* e del lavoro dei propri dipendenti.

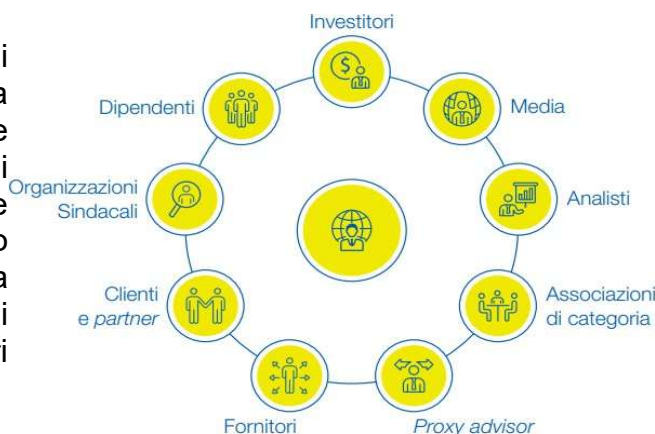

In particolare, il rapporto con le persone, i partner e le comunità in cui opera rappresenta per Poste Logistics un elemento essenziale del proprio modello di business. Poste Logistics è pertanto consapevole dell’importanza di dotarsi di un sistema di controllo interno aggiornato ed idoneo a prevenire la commissione di comportamenti illeciti da parte dei propri amministratori, dipendenti e partner commerciali, contribuendo, quindi, anche alla tutela degli interessi di tutti gli *stakeholder* rilevanti.

Il presente Modello ha lo scopo di costruire un sistema di controllo interno strutturato e organico, idoneo a prevenire la commissione dei reati previsti dal Decreto.

L’art. 6 del D.Lgs. 231/2001 dispone espressamente che i modelli di organizzazione, gestione e controllo possano essere adottati sulla base di codici di comportamento redatti dalle associazioni rappresentative degli enti.

Nella predisposizione del presente documento, la Società ha tenuto presente sia le prescrizioni del Decreto 231, gli orientamenti giurisprudenziali in materia, sia le Linee Guida⁶

⁶ Per Linee Guida si intendono, a titolo esemplificativo:

- Linee guida per la costruzione dei Modelli di organizzazione, gestione e controllo ai sensi del Decreto Legislativo 8 giugno 2001, n. 231 - Confindustria;
- Linee guida dell’Associazione Bancaria Italiana per l’adozione di modelli organizzativi sulla responsabilità amministrativa delle banche (D.Lgs. n. 231/2001);

e le best practice consolidate, opportunamente adeguati tenendo conto della propria specifica operatività ed organizzazione. Nel dare attuazione a tali indicazioni, Poste Logistics valuta ulteriori specifiche aree di rischio in relazione alla particolare attività svolta, a seguito dell'analisi della struttura organizzativa e dell'operatività aziendale.

La Società, in coerenza con l'impegno sempre profuso nella creazione e nel mantenimento di un sistema di *governance* caratterizzato da elevati standard etici e da un'efficiente gestione dell'attività aziendale, sin dagli anni immediatamente successivi all'entrata in vigore della normativa, ha svolto le necessarie attività di adeguamento al Decreto 231.

La prima versione del Modello è stata adottata dal Consiglio di Amministrazione di Poste Logistics il 27 febbraio 2025.

Con l'adozione del presente Modello, la Società, ha il desiderio di perseguire i seguenti obiettivi:

- vietare comportamenti che possano integrare le fattispecie di reato presupposto di cui al Decreto 231;
- diffondere la consapevolezza che dalla violazione del Decreto 231, delle prescrizioni contenute nel Modello 231 e/o dei principi del Codice Etico di Gruppo, possa derivare l'applicazione di misure sanzionatorie (pecuniarie e/o interdittive) anche a carico della Società;
- diffondere una cultura d'impresa improntata alla legalità, nella consapevolezza dell'espressa condanna da parte di Poste Logistics di ogni comportamento contrario alla legge, ai regolamenti, alle disposizioni interne e, in particolare, alle disposizioni contenute nel Modello 231 e nel Codice Etico di Gruppo. Ciò anche in coerenza con il primo degli 8 Pilastri definiti nell'ambito del Piano Strategico ESG⁷, il cui obiettivo è la promozione e diffusione dei valori fondanti dell'identità aziendale, quali l'Integrità e la Trasparenza, per consentire la conduzione responsabile del proprio business fondato per sua natura sulla gestione di relazioni di fiducia con tutti i suoi *stakeholder*;
- dare evidenza dell'esistenza di una struttura organizzativa efficace e coerente con il modello operativo adottato, con particolare riguardo alla chiara attribuzione dei poteri, alla formazione delle decisioni e alla loro trasparenza e motivazione, ai controlli, preventivi e successivi, sugli atti e le attività, nonché alla correttezza e veridicità dell'informativa interna ed esterna;
- consentire alla Società, grazie ad un sistema di presidi di controllo e ad una costante azione di monitoraggio sulla corretta attuazione di tale sistema, di prevenire e/o contrastare tempestivamente la commissione dei reati rilevanti ai sensi del Decreto 231.

La Società si impegna ad effettuare gli opportuni aggiornamenti al fine di:

- integrare i contenuti del Modello 231, a seguito dei vari interventi legislativi che hanno introdotto nuove categorie di reati presupposto;
- tener conto degli orientamenti della giurisprudenza, di merito e di legittimità, che si sono formati nel tempo in materia di responsabilità da reato degli enti;

- Documento "Principi consolidati per la redazione dei modelli organizzativi e l'attività dell'organismo di vigilanza e prospettive di revisione del d.lgs. 8 giugno 2001, n. 231" - Pubblicato nel febbraio 2019 a cura del Gruppo di Lavoro multidisciplinare formato dal Consiglio Nazionale dei Dottori Commercialisti e degli Esperti Contabili, ABI, Confindustria e dal Consiglio Nazionale Forense.

⁷ Il Piano Strategico ESG, basato su otto Pilastri che identificano gli ambiti ESG rilevanti per il Gruppo, include tutti gli obiettivi e target specifici, sia quantitativi che qualitativi, che l'Azienda si è posta in un'ottica di miglioramento continuo delle proprie performance di sostenibilità.

- recepire l'evoluzione delle *best practice* e delle Linee Guida di riferimento;
- riflettere in modo adeguato l'evoluzione del *business* e degli assetti organizzativi della Società.

3.2 Destinatari

Si considerano soggetti destinatari delle prescrizioni del Modello, ai sensi del Decreto e nell'ambito delle rispettive competenze, i componenti degli organi sociali, il management e i dipendenti di Poste Logistics, nonché tutti coloro che operano per il conseguimento dello scopo e degli obiettivi della Società (di seguito, i "Destinatari").

3.3 Struttura del Modello

Il presente Modello 231 è costituito da una Parte Generale e da Parti Speciali.

La Parte Generale contiene, nell'ordine:

- una sintetica descrizione del quadro normativo, integrata dal dettaglio delle fattispecie di reato (*Allegato 1*);
- la struttura e la governance di Poste Logistics e il suo Sistema di Controllo Interno e Gestione dei Rischi;
- le finalità, i destinatari e gli elementi fondamentali del presente Modello;
- le regole riguardanti la costituzione dell'Organismo di Vigilanza;
- le sanzioni applicabili in caso di violazioni delle regole e delle prescrizioni contenute nel Modello 231;
- la selezione e la formazione del personale e la diffusione del Modello;
- le modalità di adozione del Modello Organizzativo nell'ambito delle Società appartenenti al Gruppo Poste Italiane e di coordinamento tra gli OdV;
- le regole che disciplinano le modalità di diffusione ed aggiornamento del Modello.

Le Parti Speciali contengono una descrizione relativa alle:

- diverse fattispecie di reato presupposto concretamente e potenzialmente rilevanti in azienda, individuate in ragione delle caratteristiche peculiari dell'attività svolta da Poste Logistics S.p.A.;
- attività sensibili;
- regole comportamentali e principi di controllo specifici.

Le correlazioni tra i processi aziendali e le classi di reato, le diverse attività sensibili, le regole comportamentali e i principi di controllo specifici associati, vengono poi evidenziate in apposite **schede "Profili 231 per Processo"** aventi la finalità di rappresentare tutti i contenuti del Modello 231 associati a un determinato processo di interesse. Per agevolare la lettura delle schede e la comprensione dei contenuti presenti nelle stesse, l'**Allegato 2** contiene l'elenco di tutte le Regole Comportamentali e i Principi di Controllo Specifici presenti nel documento.

Inoltre, costituisce parte integrante del Modello il Codice Etico, nel quale sono espressi i principi ispiratori e le regole di comportamento cui deve essere ispirata l'attività di tutti coloro che, a qualsiasi titolo, operano per conto del Gruppo Poste Italiane.

Infine, in coerenza con l'attuale indirizzo strategico del Gruppo Poste Italiane ampiamente focalizzato sulle tematiche di sostenibilità e in considerazione delle correlazioni e sinergie presenti tra tali tematiche e il Decreto 231, il presente Modello 231 consente, attraverso l'individuazione di specifici presidi di controllo, di prevenire la commissione dei reati riconducibili al Decreto 231 nonché di contribuire, da un lato, alla realizzazione degli obiettivi inclusi negli 8 Pilastri del Piano Strategico ESG⁸ e, dall'altro, all'attuazione delle tematiche relative agli standard ESRS⁹ rilevanti per il Gruppo Poste Italiane. Pertanto, le Parti Speciali contengono altresì l'indicazione della correlazione tra le diverse classi di reato 231, gli standard ESRS e i Pilastri del Piano Strategico ESG di Poste Italiane. Inoltre, nell'Allegato 3 al presente documento è riportata una *"Tabella di correlazione tra Pilastri del Piano Strategico ESG, ESRS e classi di reato"* che consente, per ciascun Pilastro, di individuare le Parti Speciali del Modello associate, con indicazione degli standard ESRS correlabili.

3.4 Presupposti del Modello

Nella predisposizione del Modello, la Società ha tenuto conto del proprio sistema di controllo interno, al fine di verificarne la capacità a prevenire le fattispecie di reato previste dal Decreto 231 nelle attività identificate a rischio, nonché dei principi etico-sociali cui il Gruppo si attiene nello svolgimento delle proprie attività.

Più in generale, il sistema di controllo interno di Poste Logistics è orientato a garantire, con ragionevole certezza, il raggiungimento di obiettivi operativi, di informazione e di conformità e in particolare:

- l'obiettivo operativo del sistema di controllo interno riguarda l'efficacia e l'efficienza della Società nell'impiegare le risorse, nel proteggersi dalle perdite, nel salvaguardare il patrimonio aziendale. Tale sistema è volto, inoltre, ad assicurare che il personale operi per il perseguimento degli obiettivi aziendali, senza anteporre altri interessi a quelli di Poste Logistics;
- l'obiettivo di informazione si traduce nella predisposizione di rapporti tempestivi ed affidabili per il processo decisionale sia interno che esterno all'organizzazione aziendale;
- l'obiettivo di conformità garantisce, invece, che tutte le operazioni ed azioni siano condotte nel rispetto delle leggi e dei regolamenti, dei requisiti prudenziali e delle procedure aziendali interne.

Il sistema di controllo interno di Poste Logistics si basa sui seguenti elementi:

⁸ I Pilastri del Piano Strategico ESG concorrono al perseguimento degli Obiettivi di Sviluppo Sostenibile delle Nazioni Unite (Sustainable Development Goals – SDGs). In particolare, i 17 Obiettivi di Sviluppo Sostenibile sono stati definiti il 25 settembre 2015 dall'Assemblea Generale delle Nazioni Unite attraverso l'adozione dell'Agenda 2030 per lo sviluppo sostenibile. Tali obiettivi, articolati in 169 "target" specifici da raggiungere entro il 2030, fanno riferimento a diversi domini dello sviluppo relativi a tematiche di ordine ambientale, sociale, economico ed istituzionale.

⁹ Gli standard ESRS consistono in requisiti definiti dalla Direttiva Europea 2022/2464 (*Corporate Sustainability Reporting Directive*), definiscono i requisiti per la rendicontazione delle informazioni sulla sostenibilità aziendale. Tali standard includono vari ambiti della sostenibilità, tra cui Ambiente, Sociale e Governance, e sono volti a supportare le aziende nel fornire informazioni coerenti, comparabili e di alta qualità riguardo alla loro performance in termini di sostenibilità.

- integrità e valori che ispirano l'agire quotidiano dell'intera azienda, esprimendo altresì lo stile del Board e del Management aziendale;
- sistema organizzativo formalizzato e chiaro nell'attribuzione dei poteri e delle responsabilità (incluso il concetto di *accountability*), in coerenza con il raggiungimento degli obiettivi assegnati;
- attenzione al sistema delle competenze del personale, alla luce degli obiettivi perseguiti;
- identificazione, valutazione e gestione dei rischi che potrebbero compromettere il raggiungimento degli obiettivi aziendali;
- definizione di procedure aziendali, parte del complessivo sistema normativo della Società, che esplicitano i controlli posti a presidio dei rischi e del raggiungimento degli obiettivi prefissati;
- sistemi informativi idonei a supportare i processi aziendali e il complessivo sistema di controllo interno (informatici, di reporting, ecc.);
- processi di comunicazione interna e formazione del personale;
- sistemi di monitoraggio a integrazione dei controlli di linea.

Tutti i Destinatari, nell'ambito delle funzioni svolte, sono responsabili della definizione e del corretto funzionamento del sistema di controllo attraverso i controlli di linea, costituiti dall'insieme delle attività di controllo che i singoli uffici svolgono sui loro processi.

3.5 Elementi fondamentali del Modello

Con riferimento alle esigenze individuate nel Decreto 231, gli elementi fondamentali sviluppati da Poste Logistics nella definizione del Modello, possono essere così riassunti:

- individuazione delle attività aziendali nel cui esercizio è ipotizzabile la commissione di reati presupposto della responsabilità degli enti ai sensi del Decreto 231 ("attività sensibili"), mediante l'analisi dei processi aziendali e delle possibili modalità realizzative delle fattispecie di reato;
- predisposizione e aggiornamento di strumenti normativi relativi ai processi ritenuti a rischio potenziale di commissione di reato, diretti a regolamentare espressamente la formazione e l'attuazione delle decisioni della Società, al fine di fornire indicazioni puntuali sul sistema dei controlli preventivi in relazione alle singole fattispecie di illecito da prevenire;
- adozione dei principi etici e delle regole comportamentali volte alla prevenzione di condotte che possano integrare le fattispecie di reato presupposto, ovvero violare i principi del Codice Etico del Gruppo Poste e, più in dettaglio, enunciati nel presente Modello;
- nomina di un Organismo di Vigilanza al quale sono attribuiti specifici compiti di vigilanza sull'efficace attuazione ed effettiva applicazione del Modello ai sensi dell'art. 6, comma 1, lett. b), del Decreto 231;
- previsione e attuazione di un sistema sanzionatorio idoneo a garantire l'effettività del Modello, con esplicita previsione delle disposizioni disciplinari applicabili in caso di

mancato rispetto delle misure indicate nel Modello medesimo e delle conseguenti sanzioni irrogabili;

- svolgimento di un'attività di informazione, sensibilizzazione, divulgazione e formazione sui contenuti del Modello nonché sulle regole comportamentali valide per tutti i livelli aziendali;
- modalità per l'adozione e l'effettiva applicazione del Modello nonché per le necessarie modifiche o integrazioni dello stesso (cfr. par. 8, "Aggiornamento del Modello").

3.6 Individuazione delle attività sensibili

L'art. 6, comma 2, lett. a) del Decreto 231 prevede espressamente che il Modello dell'ente individui le attività aziendali nel cui ambito possano essere potenzialmente commessi i reati di cui al medesimo Decreto 231.

In aderenza al dettato normativo e tenuto conto degli orientamenti metodologici contenuti nelle Linee Guida di riferimento, sulla base del quadro aggiornato dei processi aziendali di Poste Logistics e delle responsabilità organizzative formalizzate, vengono identificate, in relazione alle singole fattispecie di reato previste dal Decreto 231 (attraverso un'analisi puntuale dei processi interessati), le *attività sensibili* rilevanti per la Società.

A tal fine, la Società effettua un'approfondita e capillare analisi (*risk assessment*), finalizzata ad identificare le aree di attività nell'ambito delle quali è ravvisabile l'astratto rischio di commissione dei reati presupposto ai sensi del Decreto 231 e le funzioni ad esse preposte, tenendo conto dell'organizzazione adottata e dei processi operativi. Nello svolgimento della predetta analisi, assumono rilievo sia le attività il cui esercizio potrebbe astrattamente concretizzare il rischio di commissione dei reati presupposto, sia le aree nell'ambito delle quali sono svolte attività che possono essere strumentali rispetto alla commissione di detti reati.

Tale analisi dei rischi – i cui risultati alimentano la "Matrice di Individuazione delle Attività a Rischio" (c.d. MIAR), oggetto di periodico aggiornamento – è svolta dalla funzione Legale della Società e/o da consulenti esterni e con l'eventuale contributo della funzione Risk e Compliance di Gruppo/Presidio 231i, anche attraverso l'adozione di una metodologia che favorisca l'integrazione e la comparabilità dei risultati con riferimento ai diversi ambiti di compliance rilevanti per la Società. I risultati delle attività sono presentati all'O.d.V. per la valutazione di eventuali esigenze di modifica e/o integrazione del Modello 231.

La mappatura degli ambiti operativi di potenziale esposizione della Società ai diversi rischi - reato 231 è accompagnata dalla rilevazione degli specifici elementi di controllo esistenti, nonché dalla definizione di eventuali iniziative di integrazione e/o rafforzamento dei presidi in essere (alla luce degli esiti dell'apposita *gap analysis*).

In base alle indicazioni e alle risultanze della complessiva attività di analisi sopra delineata, le singole funzioni aziendali responsabili implementano – previa valutazione dei rischi individuati e definizione delle politiche di gestione degli stessi – strumenti normativi relativi alle attività a rischio, avvalendosi del supporto delle competenti funzioni aziendali, in coerenza con il sistema normativo interno.

3.7 Principi di controllo

Il presente Modello individua i principi di controllo e le regole comportamentali posti a presidio delle diverse attività sensibili, finalizzati alla prevenzione del rischio di commissione dei reati previsti dal Decreto 231 e articolati come segue:

- *principi di controllo generali*, applicabili a tutte le attività sensibili individuate dal presente Modello;
- *regole comportamentali*, ovvero specifiche norme che disciplinano il comportamento da tenere nella gestione delle attività sensibili;
- *principi di controllo specifici*, che prevedono disposizioni particolari volte a disciplinare gli aspetti peculiari delle attività sensibili e che devono essere riflessi negli strumenti normativi aziendali di riferimento.

❖ Principi di controllo generali

Con riferimento a tutte le attività sensibili devono essere perseguiti i seguenti principi di controllo di carattere generale:

- *Norme comportamentali:*
 - definizione delle regole generali di condotta a presidio delle attività svolte all'interno di specifici codici comportamentali e/o politiche.
- *Definizioni di ruoli e responsabilità:*
 - definizione dei ruoli e responsabilità delle strutture organizzative a tutti i livelli, individuando, in maniera omogenea, le attività proprie di ciascuna struttura nell'ambito della regolamentazione interna, resa disponibile all'interno dell'organizzazione.
- *Protocolli e norme interne:*
 - regolamentazione delle diverse attività sensibili attraverso gli strumenti normativi aziendali, così che in ogni momento si possano identificare le modalità operative di svolgimento delle attività, dei relativi controlli e le responsabilità di chi ha operato;
 - riconduzione delle attività sensibili alle responsabilità organizzative delle funzioni aziendali.
- *Segregazione dei compiti:*
 - separazione di compiti e funzioni, all'interno di ogni processo aziendale sensibile, con distinzione di ruolo tra chi esegue, chi controlla e chi autorizza;
 - segregazione dei ruoli tra coloro che assumono o attuano le decisioni, coloro che elaborano l'evidenza contabile delle operazioni decise e coloro che sono tenuti a svolgere sulle stesse i controlli previsti dalla legge e dalle procedure contemplate dal sistema di controllo interno.
- *Poteri autorizzativi e di firma:*
 - definizione di un sistema di deleghe all'interno del quale vi sia una chiara identificazione ed una specifica assegnazione di poteri e limiti ai soggetti che operano impegnando l'impresa e manifestando la sua volontà;

- coerenza tra i poteri organizzativi e di firma (deleghe, procure e connessi limiti di spesa) e le responsabilità organizzative assegnate;
 - coerenza tra le procure e il sistema interno delle deleghe;
 - previsione di meccanismi di pubblicità delle procure assegnate ai primi livelli verso gli interlocutori esterni;
 - previsione dell'obbligo generale di rendiconto nei confronti del delegante;
 - individuazione di modalità di revoca delle procure e delle deleghe assegnate;
 - individuazione, nell'ambito del processo di attribuzione delle deleghe:
 - o della posizione organizzativa che il delegato ricopre in ragione dello specifico ambito di operatività della delega;
 - o dell'accettazione espressa da parte del delegato delle istruzioni impartite per l'esercizio dei poteri ove attribuiti in via continuativa;
 - o dei limiti di spesa attribuiti al delegato;
 - attribuzione delle deleghe secondo i principi di:
 - o autonomia decisionale e finanziaria del delegato;
 - o idoneità tecnico-professionale del delegato;
 - o disponibilità autonoma di risorse adeguate al compito e continuità delle prestazioni;
 - pubblicità interna di procure e deleghe assegnate.
- Attività di controllo e tracciabilità:
 - formalizzazione, nell'ambito degli strumenti normativi della Società, delle modalità di esecuzione dei controlli (responsabilità, evidenza, periodicità);
 - adeguata formalizzazione della documentazione afferente alle attività sensibili anche attraverso l'inserimento della data di compilazione, presa visione del documento e della firma riconoscibile del compilatore/supervisore; archiviazione della stessa in luogo idoneo alla conservazione, al fine di tutelare la riservatezza dei dati in essi contenuti e di evitare danni, deterioramenti e smarrimenti;
 - ricostruibilità della formazione degli atti e dei relativi livelli autorizzativi, dello sviluppo delle operazioni, materiali e di registrazione, con evidenza della loro motivazione e della loro causale, a garanzia della trasparenza delle scelte effettuate;
 - previsione di adeguate attività di monitoraggio, da parte delle funzioni aziendali, in coerenza con le loro responsabilità organizzative, mantenendo evidenza dei controlli effettuati e di eventuali anomalie riscontrate;
 - adozione di sistemi informatici, laddove possibile, che garantiscano la corretta e veritiera imputazione di ogni operazione (o di un suo segmento) al soggetto che ne è responsabile e ai soggetti che vi partecipano. Il sistema deve prevedere l'impossibilità di modifica (non tracciata) delle registrazioni;
 - archiviazione, a cura della funzione competente, dei documenti riguardanti l'attività della Società e, in particolare, dei documenti o della documentazione

informatica relativa ad attività sensibili, con modalità tali da non permettere la modificazione successiva, se non con apposita evidenza;

- l'accesso ai documenti già archiviati motivato e consentito solo alle persone autorizzate in base alle norme interne o ad un loro delegato, al Collegio Sindacale od organo equivalente o ad altri organi di controllo interno, alla Società di revisione e all'Organismo di Vigilanza.

❖ **Regole comportamentali**

Tutte le attività ricomprese nelle Parti Speciali del Modello devono essere svolte osservando le leggi vigenti, le norme comportamentali, i valori, il Codice Etico, le politiche e le procedure di Poste Logistics. In particolare, il presente Modello individua all'interno di ciascuna Parte Speciale specifiche regole comportamentali che definiscono, con maggior dettaglio, i comportamenti richiesti/vietati per prevenire la commissione dei reati presupposto ex Decreto 231.

❖ **Principi di controllo specifici**

Il presente Modello ha individuato in ciascuna Parte Speciale i principi di controllo specifici a presidio delle attività sensibili identificate con riferimento a ciascuna categoria di reato. Tali principi devono essere recepiti all'interno dei presidi organizzativo-procedurali aziendali affinché questi vengano attuati nello svolgimento delle attività sensibili collegate.

4 Organismo di Vigilanza

4.1 Identificazione dell'Organismo di Vigilanza

L'art. 6, comma 1, del Decreto 231 prevede che la funzione di vigilare e di curare l'aggiornamento del Modello sia affidata ad un Organismo di Vigilanza interno all'ente che, dotato di autonomi poteri di iniziativa e di controllo, eserciti in via continuativa i compiti ad esso rimessi.

L'O.d.V. di Poste Logistics è composto da tre membri, di cui due esterni alla Società e uno interno al Gruppo Poste Italiane.

I componenti esterni dell'O.d.V., uno dei quali con funzioni di Presidente, devono possedere adeguati requisiti di professionalità, nonché di onorabilità ed indipendenza di cui al paragrafo 4.2. Tali componenti sono individuati in soggetti di comprovata esperienza e competenza nelle tematiche di economia, organizzazione aziendale, responsabilità amministrativa di impresa nonché nelle tematiche di natura legale.

Il componente interno dell'O.d.V., in ottica di garantire la continuità d'azione dell'Organismo medesimo, è individuato tra i responsabili delle funzioni aziendali nell'ambito del Gruppo Poste Italiane cui non siano conferiti ruoli gestionali o comunque operativi e che presentino adeguati requisiti di indipendenza, professionalità e onorabilità.

I membri dell'O.d.V. sono nominati dal Consiglio di Amministrazione che ne determina anche la remunerazione.

L'O.d.V. dura in carica tre anni e in ogni caso, alla scadenza del mandato, i componenti dell'O.d.V. rimangono in carica sino alla nomina del nuovo Organismo di Vigilanza 231 da parte del Consiglio di Amministrazione.

Sono comunque fatti salvi i casi di dimissioni di un membro dell'O.d.V. che hanno efficacia immediata.

L'O.d.V. è dotato di autonomi poteri di iniziativa e controllo e adotta un proprio regolamento interno. Si avvale, inoltre, della funzione Legale di Poste Logistics che lo supporta nell'interlocazione con le strutture aziendali di riferimento in fase di svolgimento degli approfondimenti e delle verifiche ritenute necessarie dall'O.d.V. stesso.

4.2 Cause di ineleggibilità, decadenza e revoca dell'Organismo di Vigilanza

Costituiscono cause di ineleggibilità e decadenza dei componenti dell'O.d.V.:

- aver ricoperto funzioni di amministratore esecutivo, nei tre esercizi precedenti alla nomina quale membro dell'O.d.V., in imprese sottoposte a fallimento, liquidazione coatta amministrativa o procedure equiparate;
- essere destinatario di un decreto che dispone il giudizio in relazione ai reati di cui al Decreto 231 nonché a reati della stessa indole;
- aver riportato una sentenza di condanna, anche non passata in giudicato, ovvero di applicazione della pena su richiesta (c.d. patteggiamento), in Italia o all'estero, in relazione ai reati di cui al Decreto 231 o a reati della stessa indole;

- trovarsi in situazioni di conflitto d'interesse, diretto o anche solo potenziale, che possa compromettere la propria indipendenza e autonomia riguardo lo svolgimento delle funzioni e/o dei doveri dell'O.d.V.

È altresì motivo di decadenza con effetto immediato il venir meno, nel corso del periodo di carica triennale, dei requisiti che hanno determinato l'individuazione dei componenti stessi all'atto delle nomine e, nel caso del componente interno, del ruolo organizzativo rivestito. All'atto dell'assunzione della carica, i membri dell'O.d.V. attestano l'assenza di cause di ineleggibilità e si impegnano contestualmente a comunicare l'eventuale sopraggiungere di cause di decadenza, nonché al rispetto del Codice Etico e del Modello 231.

Costituiscono cause di revoca dei componenti dell'O.d.V.:

- l'omessa o insufficiente vigilanza da parte dell'O.d.V. risultante da una sentenza di condanna, anche non passata in giudicato, emessa nei confronti della Società ai sensi del Decreto 231 ovvero da sentenza di applicazione della pena su richiesta (c.d. patteggiamento);
- il grave inadempimento delle funzioni e/o doveri dell'O.d.V. o una violazione del Codice Etico o del Modello 231.

La revoca è disposta con delibera del Consiglio di Amministrazione e approvata con il voto dei due terzi dei presenti e sentiti gli altri membri dell'O.d.V. e il Collegio Sindacale.

In caso di decadenza o revoca di uno dei componenti dell'O.d.V., il Consiglio di Amministrazione provvede tempestivamente alla sua sostituzione.

4.3 Poteri e funzioni dell'Organismo di Vigilanza

Ai fini dello svolgimento della sua attività, l'O.d.V. può accedere, anche attraverso le banche dati aziendali, a qualsiasi documento e informazione aziendale rilevante per lo svolgimento delle funzioni ad esso attribuite, procedendo inoltre, laddove lo ritenga necessario, all'audizione diretta di dipendenti della Società.

Il compito di vigilare sul funzionamento e l'osservanza del Modello Organizzativo è svolto dall'O.d.V. anche attraverso l'esame di tutti i rapporti di auditing redatti dalla funzione Controllo Interno di Poste Italiane, ovvero dalle altre strutture aziendali con compiti di controllo presenti in Poste Logistics, nella materia riguardante il D.Lgs. 231/2001, le quali provvedono a trasmetterglieli contestualmente all'invio al Presidente e all'Amministratore Delegato della Società.

Il compito di curare l'aggiornamento del Modello Organizzativo in relazione all'evolversi della struttura organizzativa e a necessità sopravvenute è svolto dall'O.d.V. mediante proposte motivate all'Amministratore Delegato, il quale provvede a sottoporle all'approvazione del Consiglio di Amministrazione.

Ai fini dei precedenti capoversi, vengono trasmesse all'Organismo di Vigilanza le delibere di delega delle attribuzioni del Consiglio di Amministrazione a suoi componenti, nonché le deleghe che detti Amministratori conferiscono al personale dipendente.

Il Consiglio di Amministrazione mette a disposizione dell'O.d.V. adeguate risorse aziendali in relazione ai compiti affidatigli e, nel predisporre il budget aziendale, approva – sulla base di quanto proposto dall'Organismo di Vigilanza stesso - una dotazione adeguata di risorse finanziarie della quale l'O.d.V. potrà disporre per ogni esigenza necessaria al corretto svolgimento dei propri compiti.

Nell'assolvimento dei propri compiti, l'O.d.V. si riunisce, di norma, una volta ogni bimestre, secondo un calendario a tal fine predisposto. Il Regolamento interno dell'Organismo di Vigilanza sancisce, inoltre, che l'oggetto di tali sedute sia riportato all'interno di appositi verbali, i quali sono conservati secondo le modalità previste dal Regolamento stesso.

In relazione alle attività sensibili l'O.d.V., tramite le competenti funzioni aziendali, predispone un Piano Annuale di verifiche finalizzate a valutare l'effettiva applicazione, l'adeguatezza e la funzionalità degli strumenti normativi in termini di presidi atti a prevenire la commissione dei reati previsti dall'impianto normativo. Tale programma di verifiche è suscettibile di variazioni sulla base di eventuali richieste di intervento da parte dell'Organismo di Vigilanza ed a fronte di criticità emerse nel corso dell'attività di analisi dei flussi o delle segnalazioni. Resta ferma, in ogni caso, la facoltà di attivare, laddove ritenuto opportuno, verifiche a sorpresa.

Qualora lo ritenga opportuno, l'O.d.V., ai fini dell'attuazione e dell'aggiornamento del Modello, può avvalersi - nel rispetto delle procedure aziendali in materia di affidamento di incarichi professionali - anche di professionisti esterni, dandone preventiva informazione al Presidente e all'Amministratore Delegato.

4.4. Reporting dell'Organismo di Vigilanza nei confronti degli Organi Societari

L'O.d.V. riferisce in merito alle attività di propria competenza nei confronti del Consiglio di Amministrazione e del Collegio Sindacale.

In particolare, l'O.d.V., su base semestrale, predispone, nei confronti del Consiglio di Amministrazione e del Collegio Sindacale, una Relazione sull'attività svolta con evidenza dello stato di attuazione del Modello in Poste Logistics.

Inoltre, l'O.d.V. quando ritenuto necessario, riferisce direttamente nei confronti del Presidente del Consiglio di Amministrazione e/o dell'Amministratore Delegato.

L'O.d.V. può essere convocato in qualsiasi momento dal Consiglio di Amministrazione e dal Collegio Sindacale per riferire in merito al funzionamento e all'osservanza del Modello o a situazioni specifiche. Inoltre, sono promossi incontri specifici tra l'OdV e il Collegio Sindacale, finalizzati allo scambio di informazioni sulle tematiche di comune interesse.

Ferma restando l'autonomia dell'OdV, possono essere previsti momenti di incontro con l'OdV della Capogruppo, per discutere temi di interesse comune nella prospettiva di una costante implementazione delle misure attuative del Decreto 231.

4.5. Flussi informativi nei confronti dell'Organismo di Vigilanza

L'informativa indirizzata all'O.d.V. è finalizzata ad agevolare l'analisi continuativa, anche in termini di rischio potenziale e dei presidi aziendali adottati, con riferimento alle diverse aree sensibili 231, ciò mediante la conoscenza degli atti e delle informazioni aziendali di specifico interesse. Difatti, l'art. 6, comma 2, lett. d) del Decreto 231 contiene espressamente, tra i requisiti che il Modello 231 deve soddisfare, la previsione di flussi informativi in adempimento agli "obblighi di informazione nei confronti dell'organismo deputato a vigilare sul funzionamento e l'osservanza dei modelli".

Devono essere tempestivamente trasmesse all'O.d.V. le informazioni concernenti:

- richieste di informazioni o invio di prescrizioni, relazioni o lettere da parte delle Autorità di Vigilanza (es. AGCOM), ed ogni altra documentazione che scaturisce da attività di ispezione delle stesse svolte e rientranti negli ambiti di pertinenza del Decreto 231;
- esiti delle attività di controllo svolte dai responsabili delle diverse funzioni aziendali dalle quali siano emersi fatti, atti, eventi od omissioni con profili di criticità rispetto all'osservanza delle norme del Decreto 231 o del Modello;
- modifiche nel sistema di deleghe primario, modifiche statutarie o modifiche dell'organigramma aziendale;
- notizie relative all'effettiva attuazione, a tutti i livelli aziendali, del Modello con evidenza dei procedimenti disciplinari svolti e delle eventuali sanzioni irrogate, ovvero dei provvedimenti di archiviazione di tali procedimenti con le relative motivazioni;
- segnalazione di incidenti mortali occorsi a dipendenti, appaltatori e/o collaboratori presenti nei luoghi di lavoro della Società;
- provvedimenti e/o notizie provenienti da organi di polizia giudiziaria, tributaria o da qualsiasi altra autorità, anche amministrativa, che vedano il coinvolgimento della Società o di soggetti apicali, dai quali si evinca lo svolgimento di indagini, anche nei confronti di ignoti, per i reati di cui al Decreto 231, fatti salvi gli obblighi di riservatezza e segretezza legalmente imposti;
- comunicazioni all'Autorità Giudiziaria che riguardano potenziali o effettivi eventi illeciti riferiti alle ipotesi di cui al Decreto 231 fatti salvi gli obblighi di riservatezza e segretezza legalmente imposti;
- richieste di assistenza legale inoltrate dai dirigenti e/o dai dipendenti in caso di avvio di procedimento giudiziario, in particolare per i reati ricompresi nel Decreto 231.

In aggiunta, le funzioni aziendali responsabili trasmettono all'O.d.V. flussi informativi periodici e "ad hoc", sulla base di specifiche linee guida aziendali. Tali flussi possono essere integrati da incontri specifici con funzioni/figure deputate all'attività di controllo, quali, ad esempio, il Servizio Prevenzione e Protezione ex D.Lgs. 81/08.

Tutte le informazioni, la documentazione e le segnalazioni raccolte nell'espletamento dei compiti istituzionali devono essere archiviate e custodite, dall'Organismo di Vigilanza, avendo cura di mantenere riservati i documenti e le informazioni acquisite, anche nel rispetto della normativa sulla *privacy*.

4.6. Segnalazione delle violazioni (Whistleblowing)

Ai sensi del quadro normativo e regolatorio vigente, aggiornato dal D.Lgs. n. 24/2023 in attuazione della direttiva (UE) 2019/1937 del Parlamento europeo e del Consiglio e in linea con le *best practice* a livello di Gruppo, Poste Logistics ha istituito un sistema di segnalazione delle violazioni cui possono liberamente accedere tutti i soggetti che operano nel "contesto lavorativo"¹⁰ di Poste Logistics, sia interni (ad esempio lavoratori subordinati, volontari o tirocinanti, azionisti, membri degli organi di amministrazione e controllo) che esterni (ad esempio clienti, fornitori, liberi professionisti, consulenti).

¹⁰ Per "contesto lavorativo" si intendono le attività lavorative o professionali, in essere ma anche passate, svolte nell'ambito dei rapporti lavorativi intrattenuti dai soggetti interni ed esterni alla Società, indipendentemente dalla natura di tali attività.

Tali soggetti hanno la possibilità di trasmettere segnalazioni di comportamenti illeciti o sospetti in violazione del presente Modello 231, e/o del Codice Etico di cui siano venuti a conoscenza, nell'ambito del contesto lavorativo.

In particolare, è possibile effettuare le segnalazioni:

- in forma scritta, attraverso il canale informatico dedicato - "*Portale Segnalazioni – Whistleblowing*" - accessibile dal sito internet istituzionale di Poste Italiane <https://www.posteitaliane.it/it/whistleblowing/index.html#/login>;
- in aggiunta al predetto canale informatico – che costituisce il canale principale per l'invio di una segnalazione – è prevista la possibilità di effettuare una segnalazione in forma orale, su richiesta della persona segnalante, mediante un incontro diretto fissato entro un termine ragionevole.

I suddetti canali devono intendersi come privilegiati rispetto a quello esterno istituito e gestito dall'ANAC, essendo possibile ricorrere a quest'ultimo solo alle condizioni di cui all'articolo 6 del citato Decreto.

In tutte le fasi dell'attività di segnalazione è garantita, con protocolli sicuri, l'assoluta riservatezza dell'identità del segnalante e di ogni altra informazione, inclusa l'eventuale documentazione allegata, dalla quale possa direttamente o indirettamente risalire all'identità del segnalante. L'identità del segnalante non può essere rivelata senza il suo consenso, ad eccezione dei casi previsti dalla normativa vigente.

La Società, inoltre, tutela il segnalante contro qualsiasi forma di ritorsione, intesa come qualsiasi comportamento, atto od omissione, anche solo tentato o minacciato, che si verifichi nel contesto lavorativo e che determini – in via diretta o indiretta – un danno ingiusto ai soggetti assimilati al segnalante (es. colleghi di lavoro).

Le segnalazioni devono essere fatte in buona fede e non in forma anonima, e devono contenere gli elementi utili per poter effettuare le verifiche e gli accertamenti necessari a valutarne la fondatezza.

Le modalità di ricezione e gestione delle segnalazioni sono disciplinate dalla citata Linea Guida di Segnalazione delle Violazioni (*Whistleblowing*). Tale Linea Guida prevede la costituzione di un Comitato Whistleblowing – comitato interfunzionale con un Presidente esterno – cui è affidata la ricezione e la gestione delle segnalazioni trasmesse per il tramite dei suddetti canali dedicati.

Nei casi di segnalazioni riguardanti presunte violazioni del presente Modello 231 e/o del Codice Etico, il Comitato Whistleblowing informa tempestivamente l'Organismo di Vigilanza, affinché quest'ultimo possa procedere alla valutazione dei fatti, disporre gli accertamenti ritenuti necessari, avvalendosi anche del supporto delle funzioni aziendali di controllo. L'OdV dà comunicazione delle decisioni assunte, al Comitato Whistleblowing.

L'OdV riceve, inoltre, da parte del Comitato Whistleblowing un flusso informativo periodico sulle complessive segnalazioni gestite, con evidenza delle decisioni assunte.

5 Sistema sanzionatorio

5.1 Premessa

La definizione di un sistema sanzionatorio, applicabile in caso di violazione delle disposizioni del presente Modello, costituisce condizione necessaria per garantire l'efficace attuazione del Modello stesso, nonché presupposto imprescindibile per consentire alla Società di beneficiare dell'esimente dalla responsabilità amministrativa (ex art. 6, comma 2, lettera e) del Decreto 231).

L'applicazione delle sanzioni disciplinari prescinde dall'instaurazione e dagli esiti di un procedimento penale eventualmente avviato nei casi in cui la violazione integri un'ipotesi di reato rilevante ai sensi del D.Lgs. 231/2001.

Le sanzioni comminabili sono diversificate in ragione della natura del rapporto tra l'autore della violazione e la Società, nonché del rilievo e gravità della violazione commessa e del ruolo e responsabilità dell'autore. Più in particolare, le sanzioni comminabili sono diversificate tenuto conto del grado di imprudenza, imperizia, negligenza, colpa o dell'intenzionalità del comportamento relativo all'azione/omissione, tenuto altresì conto di eventuale recidiva, nonché dell'attività lavorativa svolta dall'interessato e della relativa posizione funzionale, unitamente a tutte le altre particolari circostanze che possono aver caratterizzato il fatto.

In generale, le violazioni possono essere ricondotte ai seguenti comportamenti:

- a) comportamenti che integrano una mancata attuazione colposa delle prescrizioni del Modello e/o del Codice Etico del Gruppo Poste Italiane, ivi comprese direttive, procedure o istruzioni aziendali;
- b) comportamenti che integrano una trasgressione dolosa delle prescrizioni del Modello e/o del Codice Etico del Gruppo Poste Italiane, tale da compromettere il rapporto di fiducia tra l'autore e la Società in quanto preordinata in modo univoco a commettere un reato;

nonché classificate come segue:

- la violazione, anche con condotte omissive e in eventuale concorso con altri, delle previsioni del Modello o delle procedure stabilite per l'attuazione del medesimo e del Codice Etico;
- la redazione, eventualmente in concorso con altri, di documentazione alterata o non veritiera;
- l'agevolazione, mediante condotta omissiva, di violazioni del Modello e del Codice Etico e della redazione da parte di altri di documentazione alterata o non veritiera;
- l'omessa redazione della documentazione prevista dal Modello o dalle procedure stabilite per l'attuazione dello stesso.

Il procedimento sanzionatorio è, in ogni caso, gestito dalla funzione e/o dagli organi societari competenti che riferiscono al riguardo all'O.d.V.

Di seguito si riportano le sanzioni divise per tipologia di rapporto tra il soggetto e la Società. Quanto sotto descritto è complementare al documento relativo al Sistema di Gestione Integrato Qualità, Ambiente e Sicurezza, cui si rimanda per ulteriori esemplificazioni/dettagli.

5.2 Sanzioni per i lavoratori dipendenti

In relazione al personale dipendente, la Società si attiene alle prescrizioni di cui all'art. 7 della Legge 300/1970 (Statuto dei lavoratori) ed alle previsioni contenute nel Contratto Collettivo Nazionale di Lavoro applicabile (di seguito CCNL), sia con riguardo alle sanzioni comminabili che alle modalità di esercizio del potere disciplinare.

L'inosservanza - da parte del personale dipendente - delle disposizioni del Modello e/o del Codice Etico, nonché di tutta la documentazione che di essi forma parte, costituisce inadempimento alle obbligazioni derivanti dal rapporto di lavoro ex art. 2104 Cod. civ. ed illecito disciplinare.

Più in particolare, l'adozione, da parte di un dipendente della Società, di un comportamento qualificabile, in base a quanto indicato al comma precedente, come illecito disciplinare, costituisce inoltre violazione dell'obbligo del lavoratore di eseguire con la massima diligenza i compiti allo stesso affidati, attenendosi alle direttive della Società, così come previsto dal vigente CCNL applicabile.

Alla notizia di violazione del Modello, verrà promossa un'azione disciplinare finalizzata all'accertamento della violazione stessa. In particolare, nella fase di accertamento verrà previamente contestato al dipendente l'addebito e gli sarà, altresì, garantito un congruo termine di replica. Una volta accertata la violazione, sarà irrogata all'autore una sanzione disciplinare proporzionata alla gravità della violazione commessa.

Al personale dipendente possono essere comminate le sanzioni previste dal CCNL applicabile, che a titolo esemplificativo sono di seguito riportate:

- i) rimprovero verbale;
- ii) rimprovero scritto;
- iii) multa in misura non superiore a tre ore di retribuzione;
- iv) sospensione dal lavoro e dalla retribuzione da uno fino ad un massimo di dieci giorni;
- v) licenziamento con preavviso;
- vi) licenziamento senza preavviso.

Al fine di evidenziare i criteri di correlazione tra le violazioni e i provvedimenti disciplinari si precisa che:

- i) incorre nei provvedimenti disciplinari conservativi il dipendente che:
 - violi le disposizioni contenute nel Modello e in tutta la documentazione che di esso forma parte, o adotti, nello svolgimento di attività a rischio, un comportamento non conforme alle prescrizioni contenute nel Modello stesso, dovendosi ravvisare in tale comportamento una mancata esecuzione degli ordini impartiti dalla Società;
- ii) incorre, invece, nei provvedimenti disciplinari risolutivi il dipendente che:
 - adotti, nello svolgimento delle attività a rischio, un comportamento non conforme alle disposizioni contenute nel Modello, e nella documentazione che di esso forma parte, dovendosi ravvisare in tale comportamento una mancanza di disciplina e di diligenza nel compimento dei propri obblighi contrattuali talmente grave da ledere la fiducia della Società nei confronti del dipendente stesso;

- adottati, nello svolgimento delle attività a rischio, un comportamento che si ponga palesemente in contrasto con le disposizioni contenute nel Modello e nella documentazione che di esso forma parte, tale da determinare la concreta applicazione a carico della Società delle misure previste dal D.Lgs. 231/2001, costituendo tale comportamento un atto che provoca alla Società grave nocumento morale e materiale che non consente la prosecuzione del rapporto, neppure in via temporanea.

La Società non potrà adottare alcun provvedimento disciplinare nei confronti del dipendente senza il rispetto delle procedure previste nel CCNL applicabile per le singole fattispecie.

I principi di correlazione e proporzionalità tra la violazione commessa e la sanzione irrogata sono garantiti dal rispetto dei seguenti criteri:

- gravità della violazione commessa;
- mansione, ruolo, responsabilità e autonomia del dipendente;
- prevedibilità dell'evento;
- intenzionalità del comportamento o grado di negligenza, imprudenza o imperizia;
- comportamento complessivo dell'autore della violazione, con riguardo alla sussistenza o meno di precedenti disciplinari nei termini previsti dal CCNL applicabile;
- al concorso, nella violazione commessa, di più lavoratori in accordo tra loro;
- altre particolari circostanze che caratterizzano la violazione.

È inteso che saranno seguite tutte le disposizioni e le garanzie previste dal CCNL in materia di procedimento disciplinare; in particolare si rispetterà:

- l'obbligo della previa contestazione dell'addebito al dipendente con indicazione dei fatti costitutivi dell'infrazione e del termine dal ricevimento della contestazione entro cui il dipendente potrà presentare le proprie giustificazioni e dell'audizione di quest'ultimo in ordine alla sua difesa;
- l'obbligo di non adottare il provvedimento disciplinare, se più grave del rimprovero verbale, prima che sia trascorso il termine minimo previsto dal CCNL dalla contestazione per iscritto dell'addebito, nel corso del quale il lavoratore può presentare le proprie giustificazioni;
- il lavoratore può presentare le proprie giustificazioni anche verbalmente, con l'eventuale assistenza di un rappresentante dell'Associazione sindacale cui aderisce o conferisce mandato, ovvero di un componente la RSU;
- l'obbligo di comunicazione dell'adozione del provvedimento disciplinare per iscritto entro e non oltre i termini massimi previsti dai rispettivi CCNL dalla scadenza del termine assegnato al dipendente per la presentazione delle sue giustificazioni. In caso contrario, il procedimento disciplinare è definito con l'archiviazione.

L'esistenza di un sistema sanzionatorio connesso al mancato rispetto delle disposizioni contenute nel Modello, e nella documentazione che di esso forma parte, deve essere necessariamente portato a conoscenza del personale dipendente attraverso i mezzi ritenuti più idonei dalla Società.

5.3 Sanzioni nei confronti dei dirigenti

In caso di violazione, da parte di Dirigenti, delle procedure interne previste dal presente Modello o di adozione, nell'espletamento di attività a rischio, di un comportamento non conforme alle prescrizioni del Modello stesso, si provvederà ad applicare nei confronti dei responsabili le idonee misure in conformità a quanto previsto dal Contratto Collettivo Nazionale di Lavoro per i Dirigenti delle aziende di autotrasporto e spedizione merci di servizi logistici e di trasporto combinato e delle aziende produttrici di beni e servizi. Laddove la violazione sia tale da far venir meno il rapporto di fiducia, la sanzione è individuata nel licenziamento per giusta causa.

5.4 Misure nei confronti degli Amministratori e dei Sindaci

L'O.d.V. informa il Presidente del Consiglio di Amministrazione e/o il Presidente del Collegio Sindacale delle segnalazioni aventi ad oggetto violazioni del Modello o del Codice Etico da parte degli Amministratori e dei Sindaci, ovvero da parte dell'intero organo amministrativo o di controllo, che non siano state ritenute manifestamente infondate affinché provvedano a investire della questione gli organi da essi presieduti e ad assumere gli opportuni provvedimenti. Si applicano gli articoli 2392 e 2407 del Codice civile.

5.5 Misure nei confronti dei membri dell'O.d.V.

In caso di violazioni del presente Modello o del Codice Etico da parte di uno o più componenti dell'O.d.V., gli altri componenti dell'O.d.V. ovvero uno qualsiasi tra i sindaci o tra gli amministratori, informano immediatamente il Collegio Sindacale ed il Consiglio di Amministrazione della Società. Tali organi, previa contestazione della violazione e preso atto delle argomentazioni difensive eventualmente adottate, assumono gli opportuni provvedimenti tra cui, ad esempio, la revoca dell'incarico.

5.6 Misure nei confronti di Fornitori, Collaboratori, Partner e Consulenti

La violazione da parte di Collaboratori esterni alla Società, di Soci in Società ed enti partecipati dalla Società, di Fornitori di beni e servizi e Partner, delle norme previste dal Decreto e/o di specifiche clausole sulle regole di condotta dell'impresa - definite in linea con il Codice Etico e contenute in ciascun contratto in cui la Società sia parte - può essere causa di risoluzione del contratto; la violazione va pertanto denunciata, senza indugio e da chi la rileva, in coerenza con le disposizioni interne, al fine di consentire ai soggetti aziendali competenti le opportune valutazioni. La risoluzione del contratto comporta l'accertamento dei danni che la Società abbia eventualmente subito e la conseguente azione di risarcimento. Nei casi in cui la Società valuti di non procedere a risolvere il contratto perché ritiene che la risoluzione sarebbe di grave danno per la Società, l'Amministratore Delegato ne dà notizia all'O.d.V.

5.7 Misure in materia di whistleblowing

Costituisce motivo di applicazione del sistema sanzionatorio disciplinato dal presente documento la violazione di quanto previsto dal D. Lgs. n. 24/2023 in materia di segnalazioni di condotte illecite. In particolare, si tratta delle seguenti fattispecie:

- la commissione di qualsiasi ritorsione - da intendersi come comportamento, atto od omissione, anche solo tentato o minacciato, posto in essere in ragione della segnalazione (della denuncia all'autorità giudiziaria o contabile o della divulgazione pubblica) - che provoca o può provocare, in via diretta o indiretta, un danno ingiusto alla persona segnalante (o alla persona che ha sporto la denuncia o che ha effettuato una divulgazione pubblica) e/o agli altri soggetti specificamente individuati dalla norma;
- la non effettuazione di attività di verifica ed analisi a riguardo delle segnalazioni ricevute;
- la messa in atto di azioni o comportamenti con i quali la segnalazione è stata ostacolata o si è tentato di ostacolarla;
- la violazione dell'obbligo di riservatezza;
- i casi in cui è accertata, anche con sentenza di primo grado, la responsabilità penale del segnalante per i reati di diffamazione o di calunnia (o comunque per i medesimi reati commessi in connessione a denuncia) ovvero la sua responsabilità civile nei casi di dolo o colpa grave.

Le misure disciplinari sono individuate dalla Società sulla base dei principi di proporzionalità e adeguatezza e in coerenza con le previsioni dei CCNL di riferimento, in relazione alla idoneità a svolgere una funzione deterrente e, successivamente, sanzionatoria.

6 Selezione e formazione del personale e diffusione del Modello

La Società, con il supporto della funzione Risorse Umane ed Organizzazione di Poste Italiane, in coerenza con quanto previsto dalla Capogruppo Poste Italiane, istituisce uno specifico sistema di valutazione del personale in fase di selezione ispirato a criteri di imparzialità, merito e professionalità, che tenga altresì conto delle esigenze aziendali in relazione all'applicazione del Decreto 231.

La formazione del personale finalizzata all'attuazione del Modello 231 di Poste Logistics ed alla sua diffusione nel contesto aziendale è gestita dalla funzione Risorse Umane e Organizzazione di Poste Italiane, tenendo in considerazione anche i contenuti specialistici messi a disposizione dalle strutture della Capogruppo, ed è articolata e differenziata, tenendo conto delle diverse attività a rischio e del personale che vi opera, secondo la segmentazione di seguito indicata:

- *Management aziendale*: vengono organizzate conferenze di sensibilizzazione e aggiornamento rispetto a tutti i temi connessi con le previsioni del Decreto 231. Tali conferenze vengono periodicamente realizzate anche dalle preposte funzioni di Poste Italiane, per condividere le evoluzioni del Modello 231 di Capogruppo e per gli eventuali aggiornamenti legislativi;
- *tutti i dipendenti*: sono destinatari di formazione, erogata anche in modalità *on line*, che prevede, tra l'altro, l'approfondimento degli ambiti sensibili delineati nel Modello.

La partecipazione alle sessioni di formazione è obbligatoria.

La formazione erogata è monitorata da Risorse Umane e Organizzazione di Poste Italiane, al fine di assicurare la partecipazione alla stessa di tutti i destinatari. Inoltre, Risorse Umane e Organizzazione valuta costantemente gli eventuali bisogni formativi che derivino da esigenze di aggiornamento in relazione al mutare del Modello 231 di Poste Logistics e/o di ogni altro aspetto rilevante connesso alla disciplina legislativa sul tema in argomento.

Per quanto riguarda le modalità di informazione delle tematiche inerenti al Modello 231, si prevede:

- *risorse neoassunte*: ricevono, contestualmente all'assunzione, copia del Codice Etico del Gruppo Poste Italiane e della Politica Integrata di Gruppo, nonché eventuali ulteriori informative rese disponibili mediante la lettera di assunzione e/o il portale intranet aziendale, ivi inclusa una specifica informativa sull'adozione del Modello Organizzativo da parte della Società;
- *tutto il personale*: specifica informativa sulle previsioni del Decreto. Inoltre, viene favorito l'accesso - il più capillare possibile - alla sezione dedicata al Decreto Legislativo 231/01, all'interno del portale aziendale.

È altresì previsto un processo di comunicazione a cascata, da parte dei responsabili di funzione, verso tutti i loro collaboratori coinvolti nella gestione/esecuzione degli strumenti normativi.

Inoltre, i soggetti esterni che intrattengono rapporti contrattuali di qualsiasi natura con la Società vengono informati, anche mediante specifiche clausole contrattuali, che Poste Logistics si è dotata di un Modello Organizzativo e di specifiche procedure in tema di Decreto 231, nonché di un Codice Etico di Gruppo e di una Politica Integrata di Gruppo e si impegnano a rispettarli.

7 Adozione dei Modelli Organizzativi nell'ambito delle Società appartenenti al Gruppo Poste Italiane e coordinamento tra gli O.d.V. del Gruppo

Fermo restando la responsabilità della Società nell'adozione e attuazione del proprio Modello di Organizzazione, Gestione e Controllo, Poste Logistics ha recepito la Linea Guida di Poste Italiane in materia di applicazione del Decreto 231. Tale Linea Guida:

- individua i requisiti generali di riferimento a cui la Società si è ispirata nell'adozione e aggiornamento del proprio Modello 231, con l'obiettivo di prevenire la commissione di eventuali fatti illeciti rilevanti in ottica 231 e, più in generale, la realizzazione di comportamenti non coerenti con i valori del Gruppo Poste;
- definisce le modalità di coordinamento tra gli OdV del Gruppo Poste Italiane, svolto con il supporto della funzione Risk e Compliance di Gruppo/Presidio 231, al fine di promuovere l'omogenea implementazione nel Gruppo del sistema di controllo interno ferma restando la separazione degli ambiti di responsabilità tra gli Organismi di Vigilanza circa i compiti di controllo sul funzionamento e sull'osservanza dei rispettivi Modelli Organizzativi e nel rispetto dell'autonomia e della riservatezza delle informazioni afferenti alle diverse Società del Gruppo.

Inoltre, nella predisposizione del proprio Modello, Poste Logistics ha assunto a riferimento il Modello 231 della Capogruppo Poste Italiane e gli ulteriori orientamenti forniti da quest'ultima, adeguandolo opportunamente al fine di tener conto delle specificità operative e organizzative necessarie a garantire un adeguato presidio per il corretto svolgimento delle attività di competenza.

8 Aggiornamento del Modello

La verifica sull'aggiornamento e sull'efficace attuazione del Modello compete al Consiglio di Amministrazione cui è attribuito il potere di apportare modifiche al Modello, che lo esercita mediante delibera con le modalità previste per la sua adozione.

L'attività di aggiornamento, intesa sia come integrazione sia come modifica, è volta a garantire l'adeguatezza e l'idoneità del Modello, valutate rispetto alla funzione preventiva di commissione dei reati previsti dal Decreto 231.

Compete, invece, all'O.d.V. la concreta verifica circa la necessità od opportunità di procedere all'aggiornamento del Modello, facendosi promotore di tale esigenza nei confronti del Consiglio di Amministrazione. L'O.d.V., nell'ambito dei poteri ad esso conferiti conformemente agli art. 6, comma 1, lett. b) e art. 7, comma 4, lett. a) del Decreto, ha la responsabilità di formulare proposte motivate in ordine all'aggiornamento e all'adeguamento del presente Modello all'Amministratore Delegato, il quale provvede a sottoporle all'approvazione del Consiglio di Amministrazione.

In merito, l'O.d.V. si avvale, del supporto della funzione Legale ai fini dello svolgimento delle attività funzionali all'aggiornamento del Modello Organizzativo, monitorando le evoluzioni normative ed il contesto aziendale.

In ogni caso, il Modello deve essere tempestivamente modificato e integrato dal Consiglio di Amministrazione, anche su proposta e previa consultazione dell'O.d.V., quando siano intervenute:

- violazioni ed elusioni delle prescrizioni in esso contenute che ne abbiano evidenziato l'inefficacia o l'incoerenza ai fini della prevenzione dei reati;
- significative modificazioni all'assetto interno della Società e/o delle modalità di svolgimento delle attività di impresa;
- modifiche normative ed evoluzioni giurisprudenziali.

Le modifiche, gli aggiornamenti e le integrazioni del Modello devono essere sempre comunicati all'O.d.V.

PARTI SPECIALI

(OMISSIS)

PROFILI 231 PER PROCESSO¹¹

(OMISSIS)

¹¹ Tali schede sono relative a tutti i processi di I livello del BPM di Gruppo, ad eccezione del Processo 9 “Governo Integrato dei Rischi e dei Controlli”, al quale non risultano direttamente associabili specifiche attività sensibili, per il suo carattere trasversale rispetto ai processi operativi

Pagina lasciata volutamente in bianco

ALLEGATO 1

1. Indebita percezione di erogazioni, truffa in danno dello Stato, di un ente pubblico o dell'Unione europea o per il conseguimento di erogazioni pubbliche, frode informatica in danno dello Stato o di un ente pubblico e frode nelle pubbliche forniture (Art. 24, Decreto 231) [articolo modificato dalla L. 161/2017 e dal D. Lgs. n. 75/2020 e dalla L.n. 137/2023]

- Malversazione di erogazioni pubbliche (art. 316-bis c.p.) [modificato dal D.L. n. 13/2022]
- Indebita percezione di erogazioni pubbliche (art.316-ter c.p.) [modificato dalla L. n. 3/2019 e dal D.L. n. 13/2022]
- Truffa in danno dello Stato o di altro ente pubblico o dell'Unione Europea (art.640, comma 2, n.1, c.p.) [articolo modificato dal D. Lgs. n. 75/2022 e dalla Legge n. 90/2024]
- Truffa aggravata per il conseguimento di erogazioni pubbliche (art. 640-bis c.p.) [articolo modificato dal D.L. n. 13/2022]
- Frode informatica in danno dello Stato o di altro ente pubblico (art. 640-ter c.p.)
- Frode nelle pubbliche forniture (art. 356 c.p.) [introdotto dal D. Lgs. n. 75/2020]
- Frode ai danni del Fondo europeo agricolo (art. 2, L. 23/12/1986, n. 898) [introdotto dal D. Lgs. n. 75/2020]
- Turbata libertà degli incanti (art. 353 c.p.) [articolo introdotto dalla L. n. 137/2023]
- Turbata libertà del procedimento di scelta del contraente (art. 353-bis) [articolo introdotto dalla L. n. 137/2023]

2. Delitti informatici e trattamento illecito di dati (Art. 24-bis, Decreto 231) [articolo aggiunto dalla L. n. 48/2008; modificato dal D. Lgs. n. 7 e 8/2016, dal D. L. n. 105/2019]

- Documenti informatici (art. 491-bis c.p.)
- Accesso abusivo ad un sistema informatico o telematico (art. 615-ter c.p.) [articolo modificato dalla Legge n. 90/2024]
- Detenzione, diffusione e installazione abusiva di apparecchiature, codici e altri mezzi atti all'accesso a sistemi informatici o telematici (art. 615-quater c.p.) [articolo modificato dalla Legge n. 238/2021 e dalla Legge n. 90/2024]
- Intercettazione, impedimento o interruzione illecita di comunicazioni informatiche o telematiche (art. 617-quater c.p.) [articolo modificato dalla Legge n. 238/2021 e dalla Legge n. 90/2024]

- Detenzione, diffusione e installazione abusiva di apparecchiature e altri mezzi atti ad intercettare, impedire o interrompere comunicazioni informatiche o telematiche (art. 617-quinquies c.p.) [articolo modificato dalla Legge n. 238/2021 e dalla Legge n. 90/2024]
- Estorsione (art. 629, comma 3 c.p.) [articolo aggiunto dalla Legge n. 90/2024]
- Danneggiamento di informazioni, dati e programmi informatici (art. 635-bis c.p.) [articolo modificato dalla Legge n. 90/2024]
- Danneggiamento di informazioni, dati e programmi informatici pubblici o di interesse pubblico (art. 635-ter c.p.) [articolo modificato dalla Legge n. 90/2024]
- Danneggiamento di sistemi informatici o telematici (art. 635-quater c.p.) [articolo modificato dalla Legge n. 90/2024]
- Detenzione, diffusione e installazione abusiva di apparecchiature, dispositivi o programmi informatici diretti a danneggiare o interrompere un sistema informatico o telematico (art. 635-quater.1 c.p.) [articolo introdotto dalla Legge n. 90/2024]
- Danneggiamento di sistemi informatici o telematici di pubblico interesse (art. 635-quinquies c.p.) [articolo modificato dalla Legge n. 90/2024]
- Frode informatica del soggetto che presta servizi di certificazione di firma elettronica (art. 640-quinquies c.p.)
- Violazione delle norme in materia di Perimetro di sicurezza nazionale cibernetica (art. 1, comma 11, D.L. 21 settembre 2019, n. 105)

3. Delitti di criminalità organizzata (Art. 24-ter, Decreto 231) [articolo aggiunto dalla L. n. 94/2009 e modificato dalla L. 69/2015]

- Associazione per delinquere (art. 416 c.p.)¹²
- Associazione di tipo mafioso anche straniere (art. 416-bis c.p.) [modificato dalla L. n. 69/2015]
- Scambio elettorale politico-mafioso (art. 416-ter c.p.) [così sostituito dall'art. 1, comma 1, L. 17 aprile 2014, n. 62, a decorrere dal 18 aprile 2014, ai sensi di quanto disposto dall'art. 2, comma 1 della medesima L. 62/2014]
- Sequestro di persona a scopo di estorsione (art. 630 c.p.)

¹² La Legge 11 dicembre 2016, n. 236 ha modificato l'art. 416 c.p., comma 6 ("Associazione per delinquere"), al fine di recepire la nuova fattispecie di reato di "traffico di organi prelevati da persona vivente" (art. 601 bis c.p.).

- Associazione finalizzata al traffico illecito di sostanze stupefacenti o psicotrope (art. 74, DPR 9 ottobre 1990, n. 309) [comma 7-bis aggiunto dal D. Lgs. n. 202/2016]
- Tutti i delitti se commessi avvalendosi delle condizioni previste dall'art. 416-bis c.p. per agevolare l'attività delle associazioni previste dallo stesso articolo (L. 203/1991)
- Illegale fabbricazione, introduzione nello Stato, messa in vendita, cessione, detenzione e porto in luogo pubblico o aperto al pubblico di armi da guerra o tipo guerra o parti di esse, di esplosivi, di armi clandestine nonché di più armi comuni da sparo escluse quelle previste dall'articolo 2, comma terzo, della legge 18 aprile 1975, n. 110 (art. 407, comma 2, lett. a), numero 5), c.p.p.)

4. Peculato, indebita destinazione di denaro o cose mobili, concussione, induzione indebita a dare o promettere utilità e corruzione (Art. 25, Decreto 231) [articolo modificato dalla L. n. 190/2012, dalla L. 3/2019, dal D. Lgs. n. 75/2020, dalla L. 112/2024 e dalla L. n. 114/2024]

- Concussione (art. 317 c.p.) [modificato dalla L. n. 69/2015]
- Corruzione per l'esercizio della funzione (art. 318 c.p.) [modificato dalla L. n. 190/2012, L. n. 69/2015 e L. n. 3/2019]
- Corruzione per un atto contrario ai doveri di ufficio (art. 319 c.p.) [modificato dalla L. n. 69/2015]
- Circostanze aggravanti (art. 319-bis c.p.)
- Corruzione in atti giudiziari (art. 319-ter c.p.) [modificato dalla L. n. 69/2015]
- Induzione indebita a dare o promettere utilità (art. 319-quater c.p.) [articolo aggiunto dalla L. n. 190/2012 e modificato dalla L. n. 69/2015]
- Corruzione di persona incaricata di un pubblico servizio (art. 320 c.p.)
- Pene per il corruttore (art. 321 c.p.)
- Istigazione alla corruzione (art. 322 c.p.)
- Peculato, indebita destinazione di denaro o cose mobili, concussione, induzione indebita a dare o promettere utilità, corruzione e istigazione alla corruzione di membri delle Corti internazionali o degli organi delle Comunità europee o di assemblee parlamentari internazionali o di organizzazioni internazionali e di funzionari delle Comunità europee e di Stati esteri (art. 322 bis c.p.) [articolo modificato dalla L. n. 190/2012, dalla L. n. 3/2019, dalla L. n. 112/2024 e dalla L. n. 114/2024]
- Traffico di influenze illecite (art. 346-bis c.p.) [modificato dalla L. 3/2019 e dalla L. n. 114/2024]

- Peculato (limitatamente al primo comma) (art. 314 c.p.) [introdotto dal D. Lgs. n. 75/2020]¹³
- Indebita destinazione di denaro o cose mobili (art. 314-bis c.p.) [introdotto dalla L. n. 112/2024]
- Peculato mediante profitto dell'errore altrui (art. 316 c.p.) [introdotto dal D. Lgs. n. 75/2020]¹⁴

5. Falsità in monete, in carte di pubblico credito, in valori di bollo e in strumenti o segni di riconoscimento (Art. 25-bis, Decreto 231) [articolo aggiunto dal D.L. n. 350/2001, convertito con modificazioni dalla L. n. 409/2001; modificato dalla L. n. 99/2009; modificato dal D. Lgs. 125/2016]¹⁵

- Falsificazione di monete, spendita e introduzione nello Stato, previo concerto, di monete falsificate (art. 453 c.p.)
- Alterazione di monete (art. 454 c.p.)
- Spendita e introduzione nello Stato, senza concerto, di monete falsificate (art. 455 c.p.)
- Spendita di monete falsificate ricevute in buona fede (art. 457 c.p.)
- Falsificazione di valori di bollo, introduzione nello Stato, acquisto, detenzione o messa in circolazione di valori di bollo falsificati (art. 459 c.p.)
- Contraffazione di carta filigranata in uso per la fabbricazione di carte di pubblico credito o di valori di bollo (art. 460 c.p.)
- Fabbricazione o detenzione di filigrane o di strumenti destinati alla falsificazione di monete, di valori di bollo o di carta filigranata (art. 461 c.p.)
- Uso di valori di bollo contraffatti o alterati (art. 464 c.p.)
- Contraffazione, alterazione o uso di marchi o segni distintivi ovvero di brevetti, modelli e disegni (art. 473 c.p.)
- Introduzione nello Stato e commercio di prodotti con segni falsi (art. 474 c.p.)

6. Delitti contro l'industria e il commercio (Art. 25-bis.1, Decreto 231) [articolo aggiunto dalla L. n. 99/2009]

¹³ Reato introdotto nell'art. 25 del Decreto 231 dal D. Lgs. 14 luglio 2020, n. 75. In particolare, si evidenzia che, con riferimento a tale reato, la responsabilità amministrativa degli enti è circoscritta alle condotte delittuose dalle quali derivi un danno agli interessi finanziari dell'Unione europea.

¹⁴ Cfr. nota precedente.

¹⁵ Il D. Lgs. 21 giugno 2016 n. 125, ha apportato talune modifiche ai seguenti articoli del Codice penale: 453, 461).

- Turbata libertà dell'industria o del commercio (art. 513 c.p.)
- Illecita concorrenza con minaccia o violenza (art. 513-bis c.p.)
- Frodi contro le industrie nazionali (art. 514 c.p.)
- Frode nell'esercizio del commercio (art. 515 c.p.)
- Vendita di sostanze alimentari non genuine come genuine (art. 516 c.p.)
- Vendita di prodotti industriali con segni mendaci (art. 517 c.p.) [articolo modificato dalla L. n. 206/2023]
- Fabbricazione e commercio di beni realizzati usurpando titoli di proprietà industriale (art. 517-ter c.p.)
- Contraffazione di indicazioni geografiche o denominazioni di origine dei prodotti agroalimentari (art. 517-quater c.p.)

7. Reati societari (Art. 25-ter, Decreto 231) [articolo aggiunto dal D. Lgs. n. 61/2002, modificato dalla L. n. 190/2012, dalla L. n. 69/2015, dal D. Lgs. 38/2017 e dal D. Lgs. n. 19/2023]

- False comunicazioni sociali (art. 2621 c.c.) [modificato dalla L. n. 69/2015]
- Fatti di lieve entità (art. 2621-bis c.c.)
- False comunicazioni sociali delle società quotate (art. 2622 c.c.) [modificato dalla L. n. 69/2015]
- Impedito controllo (art. 2625, comma 2, c.c.)
- Indebita restituzione di conferimenti (art. 2626 c.c.)
- Illegale ripartizione degli utili e delle riserve (art. 2627 c.c.)
- Illecite operazioni sulle azioni o quote sociali o della società controllante (art. 2628 c.c.)
- Operazioni in pregiudizio dei creditori (art. 2629 c.c.)
- Omessa comunicazione del conflitto d'interessi (art. 2629-bis c.c.) [aggiunto dalla L. n. 262/2005]
- Formazione fittizia del capitale (art. 2632 c.c.)
- Indebita ripartizione dei beni sociali da parte dei liquidatori (art. 2633 c.c.)

- Corruzione tra privati (art. 2635 c.c.) [aggiunto dalla L. n. 190/2012; modificato dal D. Lgs. n. 38/2017 e dalla L. n. 3/2019]
- Istigazione alla corruzione tra privati (art. 2635 bis, comma 1 c.c.) [aggiunto dal D. Lgs. n. 38/2017 e modificato dalla L. n. 3/2019]
- Illecita influenza sull'assemblea (art. 2636 c.c.)
- Aggiotaggio (art. 2637 c.c.)
- Ostacolo all'esercizio delle funzioni delle autorità pubbliche di vigilanza (art. 2638, commi 1 e 2, c.c.) [articolo modificato dal D.Lgs. n. 224/2023]
- False o omesse dichiarazioni per il rilascio del certificato preliminare (art. 54 D. Lgs. 19/2023) [aggiunto dal D. Lgs. n. 19/2023]

8. Reati con finalità di terrorismo o di eversione dell'ordine democratico previsti dal Codice penale e dalle leggi speciali (Art. 25-quater, Decreto 231) [articolo aggiunto dalla L. n. 7/2003]

- Associazioni sovversive (art. 270 c.p.)
- Associazioni con finalità di terrorismo anche internazionale o di eversione dell'ordine democratico (art. 270-bis c.p.)
- Assistenza agli associati (art. 270-ter c.p.)
- Arruolamento con finalità di terrorismo anche internazionale (art. 270-quater c.p.)
- Organizzazione di trasferimento per finalità di terrorismo (art. 270-quater.1) [introdotto dal D.L. n. 7/2015, convertito, con modificazioni, dalla L. n. 43/2015]
- Addestramento ad attività con finalità di terrorismo anche internazionale (art. 270-quinquies c.p.)
- Condotte con finalità di terrorismo (art. 270-sexies c.p.)
- Attentato per finalità terroristiche o di eversione (art. 280 c.p.)
- Atto di terrorismo con ordigni micidiali o esplosivi (art. 280-bis c.p.)
- Sequestro di persona a scopo di terrorismo o di eversione (art. 289-bis c.p.)
- Sequestro a scopo di coazione (art. 289-ter c.p.) [introdotto dal D. Lgs. 21/2018]
- Istigazione a commettere alcuno dei delitti preveduti dai Capi primo e secondo (art. 302 c.p.)
- Cospirazione politica mediante accordo (art. 304 c.p.)

- Cospirazione politica mediante associazione (art. 305 c.p.)
- Banda armata: formazione e partecipazione (art. 306 c.p.)
- Assistenza ai partecipi di cospirazione o di banda armata (art. 307 c.p.)
- Impossessamento, dirottamento e distruzione di un aereo (art. 1, L. n. 342/1976)
- Danneggiamento delle installazioni a terra (art. 2, L. n. 342/1976)
- Sanzioni (art. 3, L. n. 422/1989)
- Pentimento operoso (D.Lgs. n. 625/1979, art. 5)
- Convenzione di New York del 9 dicembre 1999 (art. 2)

La Legge 153/2016 ha inserito nel Codice penale i seguenti ulteriori reati:

- Finanziamento di condotte con finalità di terrorismo (art. 270-quinquies.1 c.p.)
- Sottrazione di beni o denaro sottoposti a sequestro (art. 270-quinquies.2 c.p.)
- Atti di terrorismo nucleare (art. 280-ter c.p.)

Tali reati sono considerati a fini prudenziali quali fattispecie potenzialmente rilevanti – tenuto conto che l'art 25-quater del Decreto 231 opera un rinvio "aperto" alle ipotesi di reati terroristici ed eversivi – seppur la predetta Legge non abbia espressamente apportato modifiche al Decreto 231.

9. Pratiche di mutilazione degli organi genitali femminili (Art. 25-quater.1, Decreto 231) [articolo aggiunto dalla L. n. 7/2006]

- Pratiche di mutilazione degli organi genitali femminili (art. 583-bis c.p.)

10. Delitti contro la personalità individuale (Art. 25-quinquies, Decreto 231) [articolo aggiunto dalla L. n. 228/2003; modificato dalla L. n. 199/2016]

- Riduzione o mantenimento in schiavitù o in servitù (art. 600 c.p.)
- Prostituzione minorile (art. 600-bis c.p.)
- Pornografia minorile (art. 600-ter c.p.)
- Detenzione o accesso a materiale pornografico (art. 600-quater c.p.) [modificato dalla Legge n. 238/2021]
- Pornografia virtuale (art. 600-quater.1 c.p.) [aggiunto dall'art. 10, L. 38/2006]

- Iniziative turistiche volte allo sfruttamento della prostituzione minorile (art. 600-quinquies c.p.)
- Tratta di persone (art. 601 c.p.) [modificato dal D. Lgs. 21/2018]
- Acquisto e alienazione di schiavi (art. 602 c.p.)
- Adescamento di minorenni (art. 609-undecies c.p.) [modificato dalla Legge n. 238/2021]
- Intermediazione illecita e sfruttamento del lavoro (art. 603 bis c.p.)

11. Abusi di mercato (Art. 25-sexies, Decreto 231) [articolo aggiunto dalla L. n. 62/2005]

- Abuso o comunicazione illecita di informazioni privilegiate Raccomandazione o induzione di altri alla commissione di abuso di informazioni privilegiate (art. 184, D. Lgs. n. 58/1998) [modificato dalla Legge n. 238/2021]
- Manipolazione del mercato (art. 185, D. Lgs. n. 58/1998) [modificato dal D. Lgs. 107/2018 e dalla Legge n. 238/2021]

12. Omicidio colposo o lesioni gravi o gravissime, commesse con violazione delle norme sulla tutela della salute e sicurezza sul lavoro (Art. 25-septies, Decreto 231) [articolo aggiunto dalla L. n. 123/2007; modificato dalla L. n. 3/2018]

- Omicidio colposo (art. 589 c.p.)
- Lesioni personali colpose (art. 590 c.p.)

13. Ricettazione, riciclaggio e impiego di denaro, beni o utilità di provenienza illecita, nonché autoriciclaggio (Art. 25-octies, Decreto 231) [articolo aggiunto dal D. Lgs. n. 231/2007; modificato dalla L. n. 186/2014 e dal D. Lgs. n. 195/2021]

- Ricettazione (art. 648 c.p.)
- Riciclaggio (art. 648-bis c.p.)
- Impiego di denaro, beni o utilità di provenienza illecita (art. 648-ter c.p.)
- Autoriciclaggio (art. 648-ter.1 c.p.)

14. Delitti in materia di strumenti di pagamento diversi dai contanti e trasferimento fraudolento di valori (Art. 25-octies.1, Decreto 231) [articolo aggiunto dal D. Lgs. n. 184/2021, modificato dalla L. n. 137/2023 e modificato dal D. L. 19/2024]

- Indebito utilizzo e falsificazione di strumenti di pagamento diversi dai contanti (art. 493-ter c.p.)
- Detenzione e diffusione di apparecchiature, dispositivi o programmi informatici diretti a commettere reati riguardanti strumenti di pagamento diversi dai contanti (art. 493-quater c.p.)
- Ipotesi di condizioni aggravanti disposte dall'art. 640-ter c.p.
- Trasferimento fraudolento di valori (art. 512-bis) [articolo introdotto dalla L. n. 137/2023 e modificato dal D. L. 19/2024]

15. Reati in materia di violazione di misure restrittive dell'Unione europea (Art. 25-octies.2) [articolo aggiunto dal D.Lgs. n. 211 del 30 dicembre 2025]

- Violazione delle misure restrittive dell'Unione europea (Art. 275-bis c.p.)
- Violazione di obblighi informativi imposti da una misura restrittiva UE (Art. 275-ter c.p.)
- Violazione delle condizioni dell'autorizzazione allo svolgimento di attività (Art. 275-quater c.p.)
- Violazione colposa delle misure restrittive UE (Art. 275-quinquies c.p.)

16. Delitti in materia di violazione del diritto d'autore (Art. 25-novies, Decreto 231)

[articolo aggiunto dalla L. n. 99/2009; modificato dalla L. n. 93/2023, modificato dalla L. n. 143/2024]

- Messa a disposizione del pubblico, in un sistema di reti telematiche, mediante connessioni di qualsiasi genere, di un'opera dell'ingegno protetta, o di parte di essa (art. 171, comma 1, lett. a-bis), L. n. 633/1941)
- Reati di cui al punto precedente commessi su opere altrui non destinate alla pubblicazione qualora ne risulti offeso l'onore o la reputazione (art. 171, comma 3, L. n. 633/1941);
- Abusiva duplicazione, per trarne profitto, di programmi per elaboratore; importazione, distribuzione, vendita o detenzione a scopo commerciale o imprenditoriale o concessione in locazione di programmi contenuti in supporti non contrassegnati dalla SIAE; predisposizione di mezzi per rimuovere o eludere i dispositivi di protezione di programmi per elaboratori (art. 171-bis, comma 1, L. n. 633/1941) [articolo modificato dalla L. 166/2024]
- Riproduzione, trasferimento su altro supporto, distribuzione, comunicazione, presentazione o dimostrazione in pubblico, del contenuto di una banca dati; estrazione o reimpiego della banca dati; distribuzione, vendita o concessione in

locazione di banche di dati (art. 171-bis, comma 2, L. n. 633/1941) [articolo modificato dalla L. 166/2024]

- Abusiva duplicazione, riproduzione, trasmissione o diffusione in pubblico con qualsiasi procedimento, in tutto o in parte, di opere dell'ingegno destinate al circuito televisivo, cinematografico, della vendita o del noleggio di dischi, nastri o supporti analoghi o ogni altro supporto contenente fonogrammi o videogrammi di opere musicali, cinematografiche o audiovisive assimilate o sequenze di immagini in movimento; opere letterarie, drammatiche, scientifiche o didattiche, musicali o drammatico musicali, multimediali, anche se inserite in opere collettive o composite o banche dati; riproduzione, duplicazione, trasmissione o diffusione abusiva, vendita o commercio, cessione a qualsiasi titolo o importazione abusiva di oltre cinquanta copie o esemplari di opere tutelate dal diritto d'autore e da diritti connessi; immissione in un sistema di reti telematiche, mediante connessioni di qualsiasi genere, di un'opera dell'ingegno protetta dal diritto d'autore, o parte di essa (art. 171-ter, L. n. 633/1941) [modificato dalla L. n. 93/2023] [articolo modificato dalla L. 166/2024]
- Mancata comunicazione alla SIAE dei dati di identificazione dei supporti non soggetti al contrassegno o falsa dichiarazione (art. 171-septies, L. n. 633/1941) [articolo modificato dalla L. 166/2024]
- Fraudolenta produzione, vendita, importazione, promozione, installazione, modifica, utilizzo per uso pubblico e privato di apparati o parti di apparati atti alla decodificazione di trasmissioni audiovisive ad accesso condizionato effettuate via etere, via satellite, via cavo, in forma sia analogica sia digitale (art. 171-octies, L. n. 633/1941).

17. Induzione a non rendere dichiarazioni o a rendere dichiarazioni mendaci all'autorità giudiziaria (Art. 25-decies, Decreto 231) [articolo aggiunto dalla L. n. 116/2009]

- Induzione a non rendere dichiarazioni o a rendere dichiarazioni mendaci all'autorità giudiziaria (art. 377-bis c.p.)

18. Reati ambientali (Art. 25-undecies, Decreto 231) [articolo aggiunto dal D. Lgs. n. 121/2011; modificato dalla L. n. 68/2015; modificato dal D. Lgs. 21/2018, modificato dalla L. n. 137/2023 e dalla L. n.147/2025]

- Inquinamento ambientale (art. 452-bis c.p.) [articolo modificato dalla L. n. 137/2023]
- Disastro ambientale (art. 452-quater c.p.) [articolo modificato dalla L. n. 137/2023]
- Delitti colposi contro l'ambiente (art. 452-quinquies c.p.)
- Traffico e abbandono di materiale ad alta radioattività (art. 452-sexies c.p.)

- Circostanze aggravanti (art. 452-octies c.p.)
- Uccisione, distruzione, cattura, prelievo, detenzione di esemplari di specie animali o vegetali selvatiche protette (art. 727-bis c.p.)
- Distruzione o deterioramento di habitat all'interno di un sito protetto (art. 733-bis c.p.)
- Importazione, esportazione, detenzione, utilizzo per scopo di lucro, acquisto, vendita, esposizione o detenzione per la vendita o per fini commerciali di specie protette (artt. 1, 2, 3-bis e 6, L. n. 150/1992)
- Scarichi di acque reflue industriali contenenti sostanze pericolose; scarichi sul suolo, nel sottosuolo e nelle acque sotterranee; scarico nelle acque del mare da parte di navi od aeromobili (art. 137, D. Lgs. n.152/2006)
- Attività di gestione di rifiuti non autorizzata (art. 256, D. Lgs n.152/2006)
- Spedizione Illegale dei Rifiuti (art. 259, D. Lgs. n.152/2006 modificato dalla L. n.147/2025)
- Attività organizzate per il traffico illecito di rifiuti (art. 452-quaterdecies c.p.) [introdotto dal D. Lgs. 21/2018]
- Sanzioni (D.Lgs. n. 152/2006, art. 279)
- Inquinamento del suolo, del sottosuolo, delle acque superficiali o delle acque sotterranee (art. 257, D. Lgs. n. 152/2006)
- Violazione degli obblighi di comunicazione, di tenuta dei registri obbligatori e dei formulari (art. 258, D. Lgs. n.152/2006)
- Disposizioni di legge in materia di gestione e di tracciabilità dei rifiuti (D.Lgs. n.152/2006)
- Sanzioni (art. 279, D. Lgs. 152/2006)
- Inquinamento doloso provocato da navi (art. 8, D. Lgs. n. 202/2007)
- Inquinamento colposo provocato da navi (art. 9, D. Lgs. n. 202/2007)
- Cessazione e riduzione dell'impiego delle sostanze lesive (art. 3, L. 549/1993)
- Impedimento del controllo (art. 452-septies c.p.)
- Omessa bonifica (art. 452-terdecies c.p.)
- Attività organizzate per il traffico illecito di rifiuti (art. 452-quaterdecies c.p.)

- Abbandono di rifiuti non pericolosi in casi particolari (art. 255-bis, D.lgs. n. 152/2006) [modificato dalla L. n. 147/2025]
- Abbandono di rifiuti pericolosi (art. 255-ter, D.lgs. n. 152/2006) [modificato dalla L. n. 147/2025]
- Attività di gestione di rifiuti non autorizzata (art. 256, D.lgs. n. 152/2006) [modificato dalla L. n. 147/2025]
- Combustione illecita di rifiuti (art. 256-bis, D.lgs. n. 152/2006) [introdotto dalla L. n. 147/2025]
- Delitti colposi in materia di rifiuti (art. 259-ter, D.lgs. n. 152/2006) [modificato dalla L. n. 147/2025]

19. Impiego di cittadini di paesi terzi il cui soggiorno è irregolare (Art. 25-duodecies, Decreto 231) [articolo aggiunto dal D. Lgs. n. 109/2012, modificato dalla L. n. 161/2017 e dal D.L. n. 20/2023 e da ultimo modificato dal D. L. 145/2024]

- Impiego di cittadini di paesi terzi il cui soggiorno è irregolare (art. 22, comma 12-bis, D.Lgs. n. 286/1998) [articolo modificato dal D. L. 187/2024]
- Disposizioni contro le immigrazioni clandestine (art. 12, comma 3, 3-bis, 3-ter e comma 5, D. Lgs. n. 286/1998) [articolo modificato dal D.L. n. 20/2023]

20. Razzismo e xenofobia (Art. 25-terdecies, Decreto 231) [articolo aggiunto dalla Legge n. 167/2017, modificato dal D. Lgs. n. 21/2018]

- Propaganda e istigazione a delinquere per motivi di discriminazione razziale etnica e religiosa (art. 604 bis c.p.) [aggiunto dal D. Lgs. 21/2018]

21. Frode in competizioni sportive, esercizio abusivo di gioco o di scommessa e giochi d'azzardo esercitati a mezzo di apparecchi vietati (Art. 25-quaterdecies, Decreto 231) [articolo aggiunto dalla Legge n. 39/2019]

- Frode in competizioni sportive (art. 1, L. 401/1989)
- Esercizio abusivo di attività di giuoco o di scommessa (art. 4, L. 401/1989)

22. Reati tributari (Art. 25-quinquesdecies, Decreto 231) [articolo aggiunto dalla L. n. 157/2019 e dal D. Lgs. n. 75/2020 modificato dal D. Lgs. n. 87/2024]

- Dichiarazione fraudolenta mediante uso di fatture o altri documenti per operazioni inesistenti (art. 2, D. Lgs. 74/2000)¹⁶
- Dichiarazione fraudolenta mediante altri artifici (art. 3, D. Lgs. 74/2000)¹⁷
- Emissione di fatture o altri documenti per operazioni inesistenti (art. 8, D. Lgs. 74/2000)
- Occultamento o distruzione di documenti contabili (art. 10, D. Lgs. 74/2000)
- Sottrazione fraudolenta al pagamento di imposte (art. 11, D. Lgs. 74/2000)
- Dichiarazione infedele (art. 4, D. Lgs. 74/2000) [introdotto dal D. Lgs. n. 75/2020]¹⁸¹⁹
- Omessa dichiarazione (art. 5, D. Lgs. 74/2000) [introdotto dal D. Lgs. n. 75/2020]²⁰
- Indebita compensazione (art. 10-quater, D. Lgs. 74/2000) [introdotto dal D. Lgs. n. 75/2020 e modificato dal D. Lgs. n. 87/2024]²¹

23. Contrabbando (Art. 25-sexiesdecies, Decreto 231) [articolo aggiunto dal D. Lgs. n. 75/2020 e modificato dal D. Lgs. n. 141/2024]

- Contrabbando per omessa dichiarazione (art.78 D. Lgs. n. 141/2024)
- Contrabbando per dichiarazione infedele (art. 79 D. Lgs. n. 141/2024)
- Contrabbando nel movimento marittimo delle merci, aereo e nei laghi di confine (art. 80 D. Lgs. n. 141/2024)
- Contrabbando per indebita uso di merci importate con riduzione totale o parziale dei diritti (art. 81 D.Lgs. n. 141/2024)
- Contrabbando nell'esportazione di merci ammesse a restituzione di diritti (art. 82 D. Lgs. n. 141/2024)

¹⁶ In tema di punibilità dei delitti a titolo di tentativo, l'art. 6, comma 1-bis, del D. Lgs 74/2000, introdotto dall'art. 2 del D. Lgs. 75/2020, dispone "Salvo che il fatto integri il reato previsto dall'articolo 8, la disposizione di cui al comma 1 non si applica quando gli atti diretti a commettere i delitti di cui agli articoli 2, 3 e 4 sono compiuti anche nel territorio di altro Stato membro dell'Unione europea, al fine di evadere l'imposta sul valore aggiunto per un valore complessivo non inferiore a dieci milioni di euro".

¹⁷ Cfr. Nota Precedente.

¹⁸ Cfr. Nota Precedente.

¹⁹ Tale fattispecie rileva se le condotte sono commesse nell'ambito di sistemi fraudolenti transfrontalieri e al fine di evadere l'imposta sul valore aggiunto per un importo complessivo non inferiore a dieci milioni di euro.

²⁰ Cfr. Nota Precedente.

²¹ Cfr. Nota Precedente.

- Contrabbando nell'esportazione temporanea e nei regimi di uso particolare e di perfezionamento (art. 83 D. Lgs. n. 141/2024)
- Contrabbando di tabacchi lavorati (art. 84 D. Lgs. n. 141/2024)
- Circostanze aggravanti del delitto di contrabbando di tabacchi lavorati (art. 85 D. Lgs. n. 141/2024)
- Associazione per delinquere finalizzata al contrabbando di tabacchi lavorati (art. 86 D. Lgs. n. 141/2024)
- Equiparazione del delitto tentato a quello consumato (art. 87 D. Lgs. n. 141/2024)
- Circostanze aggravanti del contrabbando (art. 88 D. Lgs. n. 141/2024)
- Sottrazione all'accertamento o al pagamento dell'accisa sui prodotti energetici (art. 40 D.Lgs. n. 504/1995)
- Sottrazione all'accertamento o al pagamento dell'accisa sui tabacchi lavorati (art. 40-bis D.Lgs. n. 504/1995)
- Fabbricazione clandestina di alcole e di bevande alcoliche (art. 41 D.Lgs. n. 504/1995)
- Associazione a scopo di fabbricazione clandestina di alcole e di bevande alcoliche (art. 42 D.Lgs. n. 504/1995)
- Sottrazione all'accertamento ed al pagamento dell'accisa sull'alcole e sulle bevande alcoliche (art. 43 D.Lgs. n. 504/1995)
- Circostanze aggravanti (art. 45 D.Lgs. n. 504/1995)
- Alterazione di congegni, impronte e contrassegni (art. 46 D.Lgs. n. 504/1995)

24. Delitti contro il patrimonio culturale (Art. 25-septiesdecies, Decreto 231) [Articolo aggiunto dalla L. n. 22/2022 e modificato dalla L. n. 6/2024]

- Furto di beni culturali (art. 518-bis c.p.)
- Appropriazione indebita di beni culturali (art. 518-ter c.p.)
- Ricettazione di beni culturali (art. 518-quater c.p.)
- Falsificazione in scrittura privata relativa a beni culturali (art. 518-octies c.p.)
- Violazioni in materia di alienazione di beni culturali (art. 518-novies c.p.)

- Importazione illecita di beni culturali (art. 518-decies c.p.)
- Uscita o esportazione illecite di beni culturali (art. 518-undecies c.p.)
- Distruzione, dispersione, deterioramento, deturpamento, imbrattamento e uso illecito di beni culturali o paesaggistici (art. 518-duodecies c.p.)
- Contraffazione di opere d'arte (art. 518-quaterdecies c.p.)

25. Riciclaggio di beni culturali e devastazione e saccheggio di beni culturali e paesaggistici (Art. 25-duodevicies, Decreto 231) [Articolo aggiunto dalla L. n. 22/2022]

- Riciclaggio di beni culturali (art. 518-sexies c.p.)
- Devastazione e saccheggio di beni culturali e paesaggistici (art. 518-terdecies c.p.)

26. Delitti contro gli animali (Art. 25-undevicies, Decreto 231) [Articolo aggiunto dalla L. 82/2025]

- Uccisione di animali (art. 544-bis c.p.)
- Maltrattamento di animali (art. 544-ter c.p.)
- Spettacoli o manifestazioni vietati (art. 544-quater c.p.)
- Divieto di combattimenti tra animali (art. 544-quinquies c.p.)
- Uccisione o danneggiamento di animali altrui (art. 638 c.p.)

27. Reati transnazionali (L. n. 146/2006) [Costituiscono presupposto per la responsabilità amministrativa degli enti i seguenti reati se commessi in modalità transnazionale]

- Disposizioni contro le immigrazioni clandestine (art. 12, commi 3, 3-bis, 3-ter e 5, del Testo Unico di cui al D. Lgs. 25 luglio 1998, n. 286)
- Associazione finalizzata al traffico illecito di sostanze stupefacenti o psicotrope (art. 74 del Testo Unico di cui al D.P.R. 9 ottobre 1990, n. 309)
- Associazione per delinquere finalizzata al contrabbando di tabacchi lavorati esteri (art. 291-quater del Testo Unico di cui al D.P.R. 23 gennaio 1973, n. 43)
- Induzione a non rendere dichiarazioni o a rendere dichiarazioni mendaci all'autorità giudiziaria (art. 377-bis c.p.)
- Favoreggiamento personale (art. 378 c.p.)
- Associazione per delinquere (art. 416 c.p.)

- Associazione di tipo mafioso anche straniera (art. 416-bis c.p.)

ALLEGATO 2

(OMISSIS)

ALLEGATO 3
(OMISSIS)